工商晚報
The Kung Sheung Evening News
印承及發行：工商日報有限公司
香港灣仔分域街十八號
各部電話號碼
編輯部及採訪部5－283378－80（三線）
經理部：5－281521－3（三線）
營業部：5－279307, 5－280708
中區辦事處：5－225495, 5－22
電報掛號二七零五 郵箱六二號
日出紙兩張半售價五毫
新聞紙第一四零四九號

倘工潮仍繼續 波蘭將採行動

【倫敦廿九日路透社電】波蘭政府及蘇俄今日對波蘭工潮發出强硬的抨擊。波蘭當局說，倘麻煩繼續下去，它會採取「必需的措施」。

在莫斯科「塔斯社」發表克宮迄今對團結自由工會運動最强烈的攻擊。在一份發自莫斯科指責團結工會企圖摧毀社會主義的報導中，「塔斯社」强烈暗示，波蘭當局不應再作出讓步。

波蘭政府在團結工會同意於明日就廣泛問題舉行談判後，發出一份聲明說，倘工潮仍繼續的話，它會採取合符公衆利益的「必需措施」。以確保法律與秩序。

「塔斯社」的報導說，團結工會正右傾，它反對政府使事態正常化的努力。

該社說，自上週六數以百萬計的波蘭人響應團結工會的罷工號召沒有上班後，「反社會主義勢力」便加强他們在波蘭的活動。

「塔斯社」說：「所有證據顯示，週六休假問題是團結工會領袖及在背後支持他們的反社會主義勢力利用的一種策略。」

蘇聯同時發表最猛烈抨擊

文章的措詞，是自從團結工會成立後最强硬的，可能顯示出莫斯科對團結工會態度的改變。

在「塔斯社」此報導前，華沙方面宣佈，工會及總理平高斯基明日會舉行會談。

是次旨在停止近數週嚴重打擊波蘭的罷工和抗議的會談，獲團結工會的同意。在團結工會宣佈同意會談後，波蘭政府說：「政府根據憲法賦予的特權，有責任確保法紀與秩序，製造適合市民過正常生活的情況。」

它重申其談判未解決問題的承諾，並保証繼續國家的民主秩序。

但它說：「倘此情況繼續，部長議會將被迫採取必需的步驟，確保企業正常操作，以維護最佳的公衆利益。」

傳波蘭局勢動盪 紐約金價驟升 比開市高廿元

【紐約二十九日路透社電】雖然波蘭局勢動盪的謠傳已被正式否認，但紐約金市今日交投活躍，漲升逾二十美元，一反近期在西歐及美國的頹勢。

共和國家銀行尾市黃金牌價為每安士五一六美元，較昨日紐約收市價升八美元，較開市高二十一點五美元。

在西歐金市，金價今日下跌超過二十五美元，使金價在九個月來首次低過五百美元，原因是投資者拋金套取美元及其他貨幣的高利息。

美國金市今日開市時，金價繼續下跌，之後市場傳出謠言說波蘭首都的美國大使館已疏散。

在華盛頓，美國國務院否認此等謠言。

期金在收市時，二月份為五一五點八美元，較前收市價高八點八美元。

在華沙謠言刺激市場前，金市及期貨市場緊隨倫敦的下跌趨勢。

西歐經紀說，金價下跌是由於一般對它缺乏信心，及美元和其他貨幣的高利率，使紙幣更能吸引投資者。

南韓總統全斗煥訪問洛杉磯時，發表演講。他稍後與洛杉磯市長一同敲起巨大的韓國友誼之鐘（合衆國際社）

以機轟炸黎南 巴勒斯坦目標

【貝魯特廿九日路透社電】巴勒斯坦軍方發言人說，以色列飛機今日轟炸黎巴嫩南部的巴勒斯坦難民營，使沿岸城市泰爾和希登附近的營地，受到直接的打擊。

他說，這次在下午二時（標準時間十二時）開始的突襲，共有八架飛機參與，但他未即時透露其他詳情。

以色列北部市鎮基日潘蒙納被巴游以火箭攻擊後，這次空襲便在數小時後發生，以色列軍方發言人說，基日潘蒙納被襲時有七名以色列人受輕傷。

聯合國一發言人表示，昨日和今晨，巴游與以色列支持的黎巴嫩民兵，互以超逾五百發的大砲、坦克、臼砲彈和火箭向對方轟擊。

列根誓要對付通膨 廢除凍結工資物價

【華盛頓廿九日合衆國際社電】表示「通貨膨脹惡魔」必需受控制的列根總統，週四下令凍結等候通過實施的聯邦規則六十日，並進行廢除釐定工資及物價的行動。

列根在上任後首次召開的記者招待會中宣佈他的行動，並說：「我在競選活動中清清楚楚得到訊息是，我們必要控制通貨膨脹惡魔。」

他說，凍結處理中的規則將使新政府有時間開始新的調整性行動，並會使卡特政府在最後時刻作出的調整性決定在未檢討前不會生效。」

他在形容釐定工資物價行動為一項「失敗」時說，它「完全未能控制通貨膨脹，而且是工人及商人的負擔。」

列根說，他已結束該局的工資及物價計劃，解除其職員及要求國會撤消其撥款。他說，這可每年節省一百五十萬美元。

列根政府提出 大幅削減外援

【華盛頓廿九日美聯社電】美國列根政府的財政預算官員，已提出大量削減美國對外的援助。最主的目標是國際發展協會及其他「不對美國外援政策有所反應」的多邊組織。

據管理及預算辦事公室的一份報告冊，這項行動將削減卡特政府所建議在八二年財政年度撥出的八十億美元外援計劃中的二十六億，甚至在接着的三個財政年度會有更大幅度的削減。

「美聯社」週四獲得一份政管理及預算局的「外援減縮」報告。

預料這項大規模的減縮會在國會引起强烈反對。國會長期以來鼓吹外資計劃是對未發展國家的一項道義上的承担，並作為美國對外政策的一個主要部份。

伊斯蘭高峯會 向以發動聖戰

【沙特阿剌伯泰夫廿九日美聯社電】第三次伊斯蘭高峯大會在週四日晨早閉幕，大會堅決地向所有伊斯蘭國家發出呼籲，要求對以色列發動「聖戰」，隨責蘇俄佔領阿富汗，和計劃杯葛與以色列進行貿易的機構。

在耶路撒冷，以色列總理比堅引「聖戰」之呼籲為笑柄，他說：「聖戰不能嚇倒我們。」

由高峯大會批准的「聖戰」，目的是要奪回耶路撒冷和其餘在一九六七年被以色列佔領的阿剌伯土地，同時要求與會的三十七個伊斯蘭國家，盡量利用他們的軍事、經濟、政治和天然資源（包括石油），作為一件有效的武器，以支持巴勒斯坦人民的基本權利，與及在軍事、經濟和政治上，對抗支持地域主義者的列强。

不過，該公佈說，高峯大會為「聖戰」一詞定下正確而不使人誤解的定義，其「含意不應受誤導或誤會」。這就是說，軍事行動是最後一着。

列根

列根向蘇聯抨擊言詞 為歷任總統最强硬者

指克宮以欺詐犯罪來達到世界革命

【華盛頓廿九日路透社電】列根總統今日抨擊蘇俄，指克里姆林宮過去及現在的領袖立意欺騙，扯謊及犯任何罪行來促使世界進一步革命。

列根在一月廿日就職後的首次記者招待會上用來最强硬的言詞警告莫斯科，指出未來的緩和全部視乎它的行動而定。

自五十二名人質上週獲釋後，列根亦採取强硬立場對付恐怖主義。他表示，恐怖分子再不要希冀一覺醒來發現美國所採行動失敗。

他强調，他並沒有存心對脅持美國人質四百四十四日的伊朗採取報復，雖然他不知道是否可能與德黑蘭革命政府和調。

緊接國務卿海格一日前接責克宮「鼓勵，支持及擴張國際恐怖主義」的政策後，列根今日再向蘇俄發表嚴厲的抨擊。

列根再度表示較早時宣佈的蘇俄行為與限制戰略武器談判有關連的政策，他說：「自革命後我不了解任何蘇俄的領袖，包括現時的領導層。他們不祇一次聲稱，決心促進全世界一個社會或共產國家的目標。」

列根說，蘇俄領袖「最近公開聲稱他們唯一道德觀念是那些能令他們達到目標的東西，意味着他們不惜犯罪，扯謊，欺騙來獲得成果。」

其中一名美國前人質莊尼麥高，甫抵達拉斯撲機場後，即急不及待地向航空公司一名空中小姐索賜香吻。（合衆國際社）

鐵娘子指出 蘇聯毫無緩和跡象

【倫敦廿九日路透社電】英首相戴卓爾夫人今晚宣稱，她未察覺蘇俄對緩和真正有興趣的跡象。

她宣稱，美國新政府「明白此挑戰」，又促請西方盟國追隨美國的領導。

由於經常警告蘇俄對西方威脅而名稱為「鐵娘子」的戴卓爾夫人說，北大西洋公約組織必需維持强大及有決斷。

她在一個英美關係組織上講話時說：「當然我們隨時準備就蘇俄對緩和表現真正興趣的証據作出反應，但目前我未見有此証據。」

列根委駐西德大使 任政治助理國務卿

【華盛頓廿九日法新社電】列根總統今日任命美國駐西德大使史托塞爾為主管政治事務助理國務卿，此是國務第三把交椅的職位。

六十歲的史托塞爾是一位外交家，專長歐洲事務，他曾被派駐蘇俄和波蘭。

國會態度搖動．總理堅持原則 荷國會下週再投票 決定是否售我潛艇

【荷蘭海牙廿九日美聯社電】荷蘭國會反對黨領袖於中共提出種種威脅之際，週四日進行修訂政府批准出售兩艘潛艇給中華民國的決定。

但荷蘭總理艾特仍堅持內閣去年十一月批准簽發出口証給鹿特丹一間船廠的決定。他表示國內的人民因此宗貿易而獲得新的工作，比起中共可能激起的外交，經濟報復更重要。去年十二月以七十六對七十四票同意簽發出口証的荷蘭國會，將於下星期就一個新行動第二次投票。反對黨領袖說，他們希望北平不斷的反應會使艾特的中間右翼聯盟分裂。

中共已因荷蘭政府批准實際給中華民國的決定而將它與荷蘭的外交關係降級。從原來的「大使」級降為「代辦」。且取消若干個貿易代表團的訪問行程。

一些報刋週四日報導北平官員對一個比利時代表團說，中共的船隻將從鹿特丹的貿易轉到比利時的海港。中共已與荷蘭蜆殼公司中止開採石油的談判。

艾特說，中共的反應大多數是企圖警告美國總統列根的新政府，反對美國改善與中華民國的關係。

荷蘭內閣唯一表示讓步者是宣佈政府不會向該間船廠給予經濟保証。該公司聲稱正就價值十億荷蘭盾（約五億美元）的貿易進行談判中，這宗交易將提供四年一千個工作的機會。

公司發言人說，政府拒絕給予經濟保証將令貿易談判較困難。不過公司仍希望可於本年稍後簽署合約。

「澤馬斯二號」客輪四名死難者放在救援船上。這艘一千一百三十六……員乘客，自週二在爪哇出海後出事，至今尚有二百八十多人失蹤。（美聯社）

日產汽車同意在英設廠生產 協助減輕英人失業

日本……「日產汽車公司」今天宣佈，該公司同意英國政府提出的要求，準備於一九八五年左右開始在英國生產房車。

宣佈稱，製造廠的建築工程將於多個月的研究之後展開。一九八五年左右開始生產，目前制定一九八六年的汽車產量約廿萬架。

「日產」是繼英國政府要求在英國製造日產汽車，以便協助英國減低汽車工人失業的高比率之後，與英國達成上述決定。英國汽車工人失業的部份原因是日本汽車在英國的銷量增加。預料上述生產計劃，將僱用四千名當地工人。

美國成立特種部隊 應付今後拯救人質行動

【華盛頓二十九日美聯社電】據美國國防部官員稱，自從去年拯救人質行動失敗後，一項訓練特種部隊的計劃經修正後已在加緊進行，這是徇列根總統要求而成立的反恐怖分子突擊部隊，以備將來再有人質危機時即採取行動。

該特種部隊已在一個秘密地點進行訓練。國防部官員拒絕透露任何詳情，只說該部隊人員由美國各軍種抽調。

在星期二日歡迎人質歸來的集會中，列根說，如果恐怖分子再侵佔任何美國大使館或危害海外的美國人，則美國將「採取迅速有效的報復行動」。國防部長溫伯格星期三日在參院軍事委員會供證時稱：「我們正在發展一些能夠迅速行動的部隊，此時已準備就緒。我們在這方面進展得很好，比原來所估計的進展更快，我們將繼續發展下去。」

去年八月，五角大厦宣佈已照高級軍事人員會議的建議，從各軍種抽調人員，成立一支反恐怖行動的聯合特種部隊，由單一的指揮部統率。

五角大厦亦同意成立一個「監察小組」以檢討反恐怖突擊的計劃與行動。

國防部官員稱，一個「指揮與控制」的機構已在最近成立，在各個不同地區應付突發事件。負担此任務的反恐怖特種部隊已在訓練中。一個熟悉特種部隊內情的軍官說：「這班人操練得非常頻密。」官員對於這些軍事訓練計劃甚至運大概情形也不肯透露。

由前任總統卡特政府下令成立的首批反恐怖突擊隊於一九七八年組成。該代名為「三角洲」的部隊總部設於北加羅連納州的白勒堡。去年派在伊朗担任拯救行動的部隊，就是以該部隊的人員為核心的。

印尼沉船慘劇 引起政治風波

【耶加達二十九日法新社電】印尼發生的沉船慘劇，引起了政治風波，……數百人失蹤，這些人相信沒有生還希望。法律援助主席羅沙瑙昨晚表示：該名部長應該辭職，是要承擔這次意外的道德與政治上的責任。

他亦暗示應該全面調查這次意外原因。他說：調查重點不單包括慘劇原因，亦應調查向日本購船時，是否……示其責任感。

……其中包括八十二名船員，週日晚上在一次爆炸後失火，後來沉沒，結果找到七十一具屍體及六百五十二名生還者，其他則下落不明。

三十七個伊斯蘭國家的首長及高層官員週四在伊斯蘭高峯會議結束的新聞儀式中號召進行「聖戰」，解放耶路撒冷。（美聯社）

上海報章社論謂 中共民主分子 是林四追隨者

【北平廿九日美聯社】一份上海報章說，中國大陸的少數民族在多個地方利用「民主」的口號來進行非法組織及出版，並公開反對社會主義及共產黨的領導。

「文匯報」，在頭版社論中表示，這些人中有已故「國防部長」林彪及「四人幫」的殘餘追隨者。

在北平週四看到的週三「文匯報」社論說：「一些人妄想以文革的方式來煽動及製造麻煩。」

報章補充說：「有些甚至高叫要發動第二次……

……指出需要紀律，並提出自七八年十二月黨中央會議要求更大民主及戰活經濟的黨政策是否有改變的問題。

它表示，反革命分子製造爆炸事件及派發反革命傳單。」

西班牙總理蘇亞里斯昨晚在電視上向全國宣佈他的辭職。他在前日呈遞辭職書與國家元首卡洛斯獲得接納。蘇亞里斯自一九七六年七月起任總統職。（合衆國際社）

謹訂於一九八一年一月三十一日（星期六）為本銀行三聖邨分行開幕並即日開始營業歡迎各界惠顧賜教謹此敬告

希爲垂察

（不舉行儀式並辭厚貺）

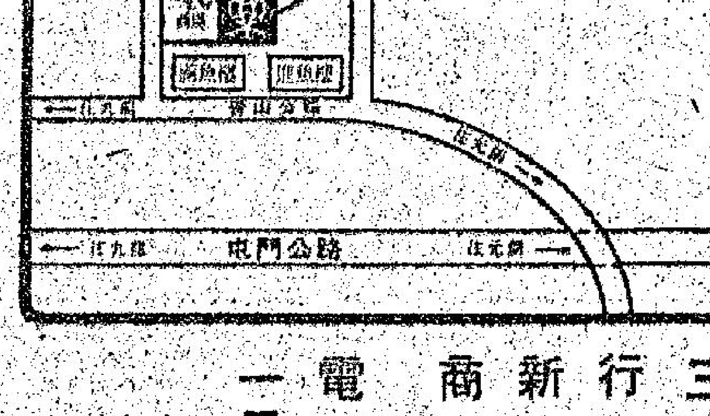

三聖邨分行

行址：新界屯門三聖邨商場大廈一樓

電話：一二一八〇五〇〇三

東亞銀行有限公司謹啓

舖位招租

灣仔洛克道41號

東城大廈

約370呎 四月入伙

銀行林立 有停車場

閉路電視 管理素著

步行五分鐘到地鐵 十分鐘達中區

請電：五－二七七二八六

空中火車快將實現
港府撥出五路綫予顧問公司研究
選出地區後將會興建一試辦系統

【本報訊】本港將有空中火車之理想預已有進一步實現之望，因政府已將五個有可能性之地點通知顧問公司，俾任擇其一。將來如獲政府批准，則興建一試辦性系統。

顧問公司之合夥人查理·翟樊稱，三條路綫在九龍，兩條在新界。渠謂，公司將研究每一路綫之各方面，包括其商業上之可行性，建築上是否可行與及車站地點等等。

翟樊稱，研究將與政府共同進行，大約需時六個月便可作出決定。

渠又謂，五條路綫中有兩條在人烟稠密地區。吾人贊成在人烟稠密地區，因潛在之乘客多及可能維持較低之收費。

在興建試辦性系統之前，所選路綫須獲政府同意。如獲批准，則由顧問公司委託一公司興建。顧問公司可能委一大公司或財團全部試辦及經營。

試辦性系統計可於兩年內完成，全長約八至十千米，每小時每一方面能載客六千至一萬，估計需費三千萬至八千萬元，包括車站、車軌與車廂。

中巴交通經理李日新表示
減少班次勢在必行
雖則可能受到政府懲罰

【本報訊】中華巴士公司擬不遵守曾與政府達成改善巴士服務備忘錄之規定，並準備承担修改行車時間表之後果，雖則政府有權加以懲罰。

中巴交通經理李日新表示，港島之擁塞已到緊急階段，必須有人挺身而出。渠認為由於大批巴士被困於擠塞路面，由政府批准之原有時間表已失效。

根據去年二月間政府與兩家專利巴士公司所達成之諒解備忘錄，任何重編巴士行車時間表必須由運輸署長批准。若巴士公司不遵備忘錄規定會被罰。

但李氏表示，在目前之混亂情況，備忘錄已不能實行。

根據協議，政府有義務疏導擠迫，協助巴士達到平均時速十六千米。

李氏透露，中巴曾於星期三日與運輸署長顏敦禮討論其計劃，署長答允協助公司獲得不中斷之巴士專線，但未能表明何時可以達到。

中巴感覺目前情況難以容忍，故派員研究重編行車時間表，彼等之工作將於下週完成，而公司方面有意，一俟細則擬妥即行實施。

估計此計劃如實行，班次會少一半。

據報，目前在上下班擠迫時間，在英皇道上行駛之巴士約有二百二十部。

與此同時，運輸署發言人謂，中巴之計劃從未與該署人員商討。

九龍華仁舊生會 捐贈母校影印機

【本報訊】九龍華仁舊生會捐贈母校優美牌影印機一座，昨在九龍窩打老道華仁書院舉行移交儀式，暨舊生會辦事處正式啓用典禮，影印機價值一萬一千元，由舊生及週年餐舞會拍賣洋酒收入捐贈。捐款一千元同學包括高志中、李蔡行、陳兆源、秦紀廣、李業華、唐有勤等。儀式中由舊生會副主席鄭國明代表舊生會方將影印機致送校長狄恒神父接受，舊生會設於母校校址內，新辦事處同時舉行開幕儀式。蒞臨典禮嘉賓包括立法局非官守議員蘇國榮校友，舊生會應屆執行委員多名，母校教師及學生會代表等。禮成茶會，會後舊生會執行委員舉行會議，策劃新辦事處啓用後各項會務發展。該會已聘任行政助理陳雪芬小姐執行事務，辦事處電話三一三三二二五五。

今晨市場價格 肉類魚蝦蔬菜

上肉	九元至九元六角
牛肉	十四元四角至十六元
雞	九元至十三元
鴨	七元至八元五角
生魚	十四元至十六元
大魚	十一元至十二元
鯇魚	九元至十二元八角
西洋菜	一元至一元六角
蕃茄	一元六角至二元四角
菜心	一元二角至二元
蘿蔔	一元至一元四角
芥蘭	一元至一元六角

（價格以每斤計算）

就擬建赤立角機場
傳已委出顧問公司
作第一步研究調查

【本報訊】政府行將為擬議興建之大嶼山赤立角機場進行另一準備工作。

此間合之成功得標人據傳係以加州頼菲·柏遜顧問公司為首之集團，此公司於前兩年曾為此擬議機場完成兩項調查研究工作。

據報，去星期五日獲官方之委員會挑選後，此公司已通過其聯號將計劃詳情送交當局。

若政府接納其所索之代價，該集團可能于三月初即着手工作。

目前雙方所商討者大部份關於成本與收費，若一切順利，可望于二月間簽約，否則將與其它六家國際與本港集團磋商，彼等均係有意投得約值一億元之土木工程計劃者。

據了解，新籌備工作係決定第一期新機場將用何種土木工程技術，包括試驗性之小段填海。研究預定一九八二年下半年完成。屆時，政府根據其研究結果決定是否發展新機場或將計劃擱置。

圖示李均理事長（中）派利是與老人。

跑鵝街坊會 派棉衣利是

【本報訊】跑鵝區街坊福利會昨日上午十一時在該會屬校內派發棉衣利是金予該區貧苦坊衆，由李均理事長聯同灣仔民政副主任朱燦培、聯絡主任陳宗興暨名譽會長李滔、李金城，及理事校長等臨場派發棉衣，利是金予貧苦坊衆，受惠貧苦坊衆莫不笑逐顏開。據該會李均理事長表示：[illegible]

蔡伯勵談辛酉流年
「鷄」年局面險象橫生
能在艱苦中爭出有成

士農工商為維持社會的四大支柱，本港的工業是大部份向外輸出，一切俯仰由人。商業則在高息、貴租、消費力下降，而引致呆滯。農業在香港可以說是微不足道。受薪階級，雖然說是比較安定，但失業的陰影和通貨膨脹的影響，也不會見得安寧。在世界的經濟情況不如理想時，要香港單獨有奇蹟出現，亦只是幻想而已。

雖然現實環境如此，但本人認為香港在辛酉年中，仍擁有天時、地利、人和的因素。天時者，指政治穩定，有賴英國政府的照顧；和中共的重視。地利者，有優良對外的交通海港，在中共的經濟迅速擴展，從貿易的轉口，可以獲得其利。人和方面，人才可說是集諸家之大成，而香港人更以勤懇、精明、能幹、有高度的適應能力，馳譽寰宇。因此在世界經濟情況欠佳之時，香港亦[illegible]

現在且從另一角度去預測辛酉流年。每屆陰曆年，是以立春日為轉換點，而農曆元旦日，是一年之首日，因此用此兩日作為推測流年對象。

查辛酉年立春，提前在庚申年十二月三十日交節，是日值癸癸日，交節在卯時，其八字為辛酉年，庚寅月，癸丑日，乙卯時。就年份來說：辛干坐祿，天地比和，基礎穩固，月上為比劫奪財，時上偏財，似減得加，返損為益，整組而言，有別人爭奪我成果之象，日元食神洩氣，轉生年局面，險象橫生，結尾能在艱苦中爭出有成，可說是不幸中之幸。再查元旦日為甲寅日，其八字為辛酉年，庚寅月，甲寅日，甲子時。此八字日元坐祿勳，時上甲子比和，地支藏印綬相生，年月官煞交加，但身旺可駕官煞，不作財伏而作對敵論，猶之借助刀斧，以造就棟樑，有健全的[illegible]觀，香港人在驚濤駭浪中勝利了。更有一件巧合的事，在經過農曆新年四天休假之後，第五天各行業大部份都在是日復業。一年之計在於始，而是日又值黃道吉日，可帶來工作上及事業上的順利，減少工作上的意外阻力。這雖然是巧合的安排，也可說成是香港人的福份。不久雞鳴了，提起信心，迎接雞年罷。

講完流年，尚有些新春習慣的吉日良辰，選正於後，以便利信仰人士參攷。

灶香：初一子丑寅時大吉。辰時亦吉。

出行：初一子丑寅辰巳時大吉。

出行宜向正西，正東，正北，或西北方俱大利。辛酉年元旦日財神與五鬼同在東南方，喜貴神與羅神同占東北。因此該兩方不選擇作出行方向。

開年：宜用初一晚「夜子時初」大吉。

即初一下午晚上十一點二十四分至十二點二十四分，用此鐘點開年，仍係避去初二歲破日之故。

香港鐘點在未交十二點二十四分以前，仍作初一管事。

開市：初五，辰巳午時均吉。初六，辰巳午時均吉。初八，辰巳午時均吉。初九，巳午時均吉。十一，辰巳時均吉。

作福：初五，巳午未時均吉。初八，辰巳午時均吉。十一，辰巳未時均吉。

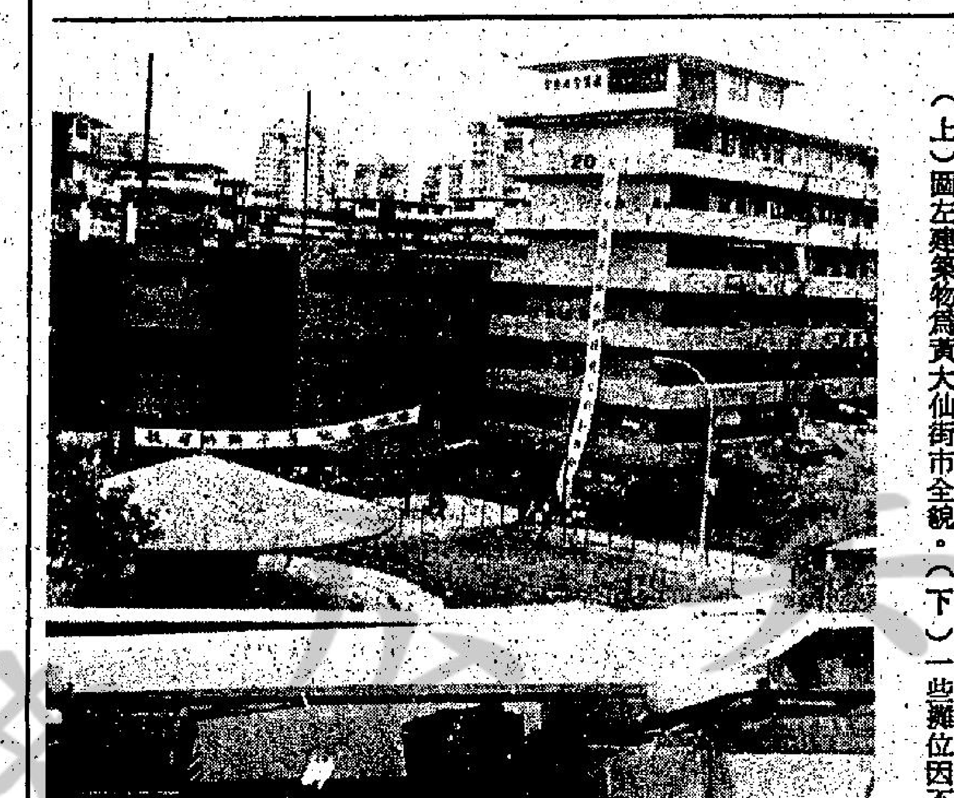

黃大仙下邨小販
不滿攤檔被拆未獲妥善安置
要求在原地營業

【本報訊】由於房屋司署將於二月下旬清拆攤檔，但又未能作出適當妥善安置，更強迫他們競投無生意可做的檔位，黃大仙下邨一百五十檔街市小販昨舉行記者招待會，要求房署收回成命。

是次被房屋署下令清拆的黃大仙下邨小販攤檔，分別三、四、五及二十等四座，全部有小販約一百五十檔，大部份在上址販賣已有二十年左右，而一直以來他們都不需繳納任何費用。最近房屋署因要改善黃大仙的屋邨環境，及進行重整小販攤檔計劃，故在本月二十四日通知上址各攤檔的小販，表示該處將於今年二月二十四日進行清拆，並通知各小販於本月二十八日競投黃大仙街市攤位。

據黃大仙下邨小販攤檔代表陳松表示：今次房屋署給他們競投的黃大仙街市，是位於該邨二十一座隔鄰，於七三年建成，樓高四層，屬一檔新型市場。

他說：黃大仙街市雖落成八年，但大部攤檔到目前為止都沒有人競投，原因是該所街市不能做生意，簡直是小販的「死亡陷阱」，所以他們不滿意房屋署今次的安置建議。

（上）圖左建築物為黃大仙街市全貌。（下）一些攤位因不能經營生意，只好改造貨倉。（本報記者林祖區）

藝術中心展出 畫家梁以瑚 舉行畫展

【本報訊】從一月三十日至二月二日，香港藝術中心包兆龍畫廊將舉行梁以瑚近作展。

梁以瑚在加拿大英屬哥倫比亞大學獲藝術系學士後，一直從事美術工作，曾多次在溫哥華參展，於一九七五年獲「加拿大青年藝術家協會」獎，一九七七年獲提名「加拿大藝術家協會」，並於同年舉行二人展及大學主辦的四人國畫展。

梁以瑚現已回港定居，是次展出作品將以「舞蹈動作」為主題。畫家用水墨無窮的變化和衆描的筆觸，寫出舞者的輕盈和力的伸展，採合了東西方美術的傳統，畫家更希望觀賞者不單止是被動的在看，而是參與，感受和分享她對舞蹈的熱愛。在展出期間，有多場的舞蹈示範，包括現代舞，中國舞和古典芭蕾舞，到會者更能隨音樂盡情發揮他們自己的感情，與舞者一同舞、一舉手、一投足，「同發掘那無止境的『美』」。

圖為高級督察李林泉（右），獲金杯酒吧東主黎廣就致送錦旗。

搗破犯罪集團
偵緝人員獲獎

【本報訊】港島區刑事偵緝總部人員最近破獲一宗綁票案及一連串的械劫案，為表彰他們除暴安良的傑出表現，各案事主特於昨日親往城多利兵房刑事偵緝總部頒贈錦旗以表謝意。

該宗綁票案發生於去年十月二十八日晚上，當時兩名持刀匪徒在銅鑼灣一幢大厦內攔截一名老婦及其兩名年幼的孫兒，將其脅持入屋擄劫。匪徒除掠去五千多元現金及少量貴重飾物外，並擄走三歲大的男孩。

案發後，事主父親獲匪徒一連串的勒索電話，付出贖金五十萬元，而被擄男童則於十一月十二日，被警方人員在美孚新邨一酒樓內尋回，男童安然無恙。

港島區刑事偵緝組人員，在十二月中，拘捕與案有關四名疑匪，及起回部份贖款。

被捕者人其後遭控以綁票罪名，其中三人被加控行劫罪。

另外警方在一月十日時，調查六宗持械行劫案，在銅鑼灣禮頓道一間大厦，接獲劫案報告，其中一名疑匪在現場被捕，另外四名疑匪攜同一批價值超過一萬八千元的財物逃去。

兩日後，港島區偵緝部人員，拘捕八名男子，他們涉嫌與一個犯罪集團有關，最近行劫中區一間[illegible]，灣區的酒樓，銅鑼灣住戶，跑馬地的咖啡屋，在銅鑼灣金杯酒吧，搶去兩八萬元，兩枝失槍亦尋回。

被捕人士，已被落案控告。

當局有意修改防火條例
擬提高罰款至二萬
並加強檢控違反條例者

【本報訊】對於未有存放或保養消防設備的業主和住客，消防處將加強檢控行動，並且該處正考慮提高觸犯消防條例的罰款額，由二千元增至二萬元。

防火組消防區長譚驊章昨日表示：為保障市民之生命安全，當局對目前之三百多間的註冊防火設備承造商會加以密切注意，若發現他們對樓宇消防系統未作出保養或修理而發出檢驗許可證，他們將受檢控，違者可被罰款二千元及吊銷牌照。

譚驊章指出，目前二千元的罰金仍然過於偏低，未能產生阻嚇作用，故該處有意修改現行觸犯消防條例，將罰金提高至二萬元，另一方面，他認為消防設備及保養不足之問題有日益嚴重的趨勢，從去年的統計數字顯示，共有四千四百四十八宗違反消防條例的案件，其中一千三百三十一宗是因消防設備失靈而遭檢控。

譚驊章謂，法例規定註冊業主（如業主不在，由住客負責）需要把樓宇內的消防裝置或設備經常保持良好的工作效能，並且最少每十二個月由註冊消防設備承造商檢查一次。此外，樓宇消防設備科及每區的消防局亦會派員前往本港所有的樓宇作每年的例行檢查，若發現消防設備失靈，將發出警告信給業主及住客，限令他們於一月內修妥，否則消防事務處將採取法律行動對付不遵守法例者，如罪名成立，可被罰款二千元。

第三九次賽馬車賽後檢討報告

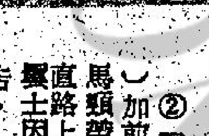

第三十九次賽馬車賽後報告：

第一場

②「長勝將軍」（殷思禮）加「縛舌帶」。⑥「雷炸」（韋安度）在無掩護之「隔二位」跑畢全程。受薪董事將定期研究卡志坤騎御①「海上霸王」在最後一圈中之駕術運用問題。

第二場

⑥「[illegible]閘」（布頓）[illegible]

②「劍王」（伊奧士）加前掌蹄鐵及「平衡馬頸帶」：此駒在最後直路上向外欄斜跑，伊奧士因而被申斥及被警告。

③「大寶」（卡樹民）在是賽中之演出有明顯之改善，受薪董事將就此而展開研訊。

第三場

②「超級神駒」（朴森保）除去前掌蹄鐵；此駒在跟閘時及比賽途中均曾亂步。朴森保被着令知會練馬師卡樹民：此駒必須在試跑中表現良好，方可再參加賽事。

在最後直路上，⑨「雄心萬丈」（卡志坤）[illegible]事故。

⑩「珊瑚」（蘇立基）轉入最後彎角時亂步，蘇立基而被警告。

④「閃耀孖寶」（奥尼路）在無掩護之「隔二位」跑畢全程。

第四場

⑨「一定中」（布德基）跟閘時亂步，並因而干擾⑩「躍躍寶」（韋安度），故開跑發令員宣告「誤閘」。重新開跑時，「一定中」奉諭改從第二排之最外檔位出賽，又此駒在未來賽事，將被列作「硬性外檔馬」處理。

③「比利」（布頓）跟閘時亂步數下，布頓及該駒之練馬師梅百齡[illegible]因受壓力過甚而內閃及亂步，朴森保及此駒之練馬師卡樹民因而被警告。

第五場

②「星矽」（馬田）加「鼻部橫風墊」；跟閘時，此駒之右車輪被⑩「射擊」（賀寶）從後撞破，故開跑發令員宣告「誤閘」，宣告「誤閘」後，「星矽」因需要換拖車，故開跑時間被阻遲了數分鐘。賽後，受薪董事發覺此駒左方鼻孔有小量血液流出；又此駒在是賽事演出明顯失常，故受薪董事會就其演出展研訊；于聽取馬田之供詞後，受薪董事判令「星矽」停賽，直至獸醫認為其適合復出參賽及在試跑中有兩次良好演出為止。

③「金銀滿載」（伊賈士）開跑時亂步，並[illegible]

⑥「輝煌」（殷思禮）在最後一圈的對面直路上外閃，⑤「肯金石」（韓馬士）因而得以進佔內欄位置，殷思禮因而被警告。

⑦「飛駒」（梅百齡）在最後一圈轉入對面直路時亂步，梅百齡因而被警告。

第六場

⑤「南華之寶」（胡賓納）除去後掌蹄鐵。

①「白基利」（梅百齡）跟閘時亂步，並而干擾⑨「快樂第一」（沈石）。重新開跑時，「白基利」奉諭改從第一排之最外檔位出賽。此駒在未來賽事中，將被列作「硬性外檔馬」處理。

在最後一圈的對面直路上，④「擴金神童」（蘭度）跑在⑥「安慶」（奥尼路）之內側時[illegible]破右方車輪。

⑧「鋼駒」（朴森保）在無掩護之「隔二位」跑畢全程。

第七場

①「運財童子」（馬田）加「頭套」；此駒全程均顯出步伐欠順，馬田及該駒之練馬師柏的烈因而被警告。

⑧「有多」（韋安度）開跑後不久便亂步，韋安度及該駒之練馬師鐵仕因而被警告。

第一圈轉出前直路時，③「萬利齊到」（梁永新）跑在⑥「欣欣向榮」（胡賓納）之內側時被迫拉慢，受薪董事將定期研訊此事故。

第八場

⑩「繼續前進」（韋安度）開跑時比同排馬匹落後數個馬位。韋安度及該駒之練馬師鐵仕因而被警告；又此駒從[illegible]不正確之檔位開跑，[illegible]百齡）加「賜縛」。

①「新寶」在御馬師布德基力推下，開跑時仍比同場馬落後數個馬位，而跟隨其後之⑨「茶晶石」（狄頓）並因而蒙受不便；布德基及該駒之練馬師布燕尼因而被警告。

跑近終點時，⑩「金玉滿堂」（蘭度）跑在⑥「勝出勝入」（韋安度）內側時被迫拉慢。受薪董事將定期研訊此事故。

④「戰駒」（伊奧士）轉入第一個彎角時亂步，受薪董事將定期研訊此事故。

第十場

開跑後轉出前直路時，④「獨瑙」（卡樹民）跑在⑩「小飛俠」（韓馬士）之外側時亂步。受薪董事將定期研究此事故。

⑨「恒[illegible]」（蘇立基）[illegible]

香港商科語言書院
日文專科擴班招生

香港商科語言書院自開辦日語專科班以來，積多年之教學經驗，針對本港現實環境需要，不斷增強其教材內容，務使學者能收立竿見影，學以致用的效果。因此，應屆畢業生在各行業中服務，莫不得心應手，備受歡迎，聞該校從二月份起再展新猷，除原有之精編日常、商業、旅遊等會話講義外，更加入商店售貨員、觀光導遊員、皮袍會[illegible]旅行社業務等重要課程。聘請日籍及留日學者担任授課。又該校為使學生增廣見聞，吸收會話經驗，經常舉辦日語會話演講比賽，電影欣賞會日本民族介紹等，並邀請日本語言專家學者，蒞校作學術性專題講座，以提高學生對日本文化之認識，有助於會話的學習。該校之日語會話班分設初中高各班，將於九月初開課。各界人士進修，現新址將於九月初開課，各界人士欲知詳情，請在下列地址查詢：九龍旺角彌敦道六〇三號新興大廈三樓；九龍旺角彌敦道廖創興銀行大廈五樓；香港灣仔軒尼詩道四三九號香島大廈二、三樓。

恒生銀行歲晚營業時間
一連兩天延至下午六時

【本報訊】歲晚期間，各界人士利用銀行服務較為頻密，恒生銀行為利便工商界及客戶交收起見，特於歲晚期內，延長營業時間，提供如常之服務。

據該行表示，總行及港九新界分行，將於二月二日（星期一：農曆廿八）及二月三日（星期二：年廿九）一連兩天，將營業時間延至下午六時正。

港人評論英國籍法認為
英有意捨棄本港
及推卸對港責任

【本報訊】對香港居民影響頗大的英國新國籍法，在英國下議院二讀通過，但本港居民對英政府為何會提出這項新國籍法，其背後的用意若何感到存疑及關注。

本港市民感到關注的是根據現行法例，現時在香港出生的華人，可以申請入英籍，同時享有英國公民的權益，換言之，假若香港前途有變定情形出現，香港出生的英籍人士有權移民往英國而英國政府一定要負起責任。

市民存疑的是：假若新國籍法獲得通過，香港出生的英籍人士將被列為「英國附屬領土公民」，則其是否享有與英國公民同等之權益？實施新國籍法對香港市民有何利益？抑或是有損失？這些都是本港市民所存疑及關注的。

根據外電報導之新國籍法內容，公民可分三類，香港出生的英籍人士被列為第二類，顯然香港出生的英籍人士已不可以享有英國本土公民的同等權益，這又暗示了甚麼？

現時香港居民憂慮的是英政府推出這新國籍法是否暗示了英政府減少英國對港應盡的義務？是否英政府對香港的前途不樂觀而恐防將來中共收回香港時，大量的香港英籍人士湧往英國？

因為假若香港出生而已入英籍的人士，若擁有英國本土公民同等權益，則有自動居留英國的權利，但若新國籍法實行的話，則若果真有上述的情況出現，英國政府大可對香港出生之英籍人士置之不理，而這點正是香港市民最憂慮的問題。

雖然據外電報導謂英國內務部長韋德羅保証新國籍法不阻礙英國與香港之關係，但正如紐覲監議員所指出，若無影響為何要推出這新國籍法？

香港市民憂慮這可能是英政府對香港前途不樂觀之暗示！到底英政府推出這新國籍法之背後用意是什麼？這是香港市民所極欲知道的。

對政治有較深認識的人士對新國籍法有何意見？本報記者訪問了中大政治及行政系講師黃宏發及港大國際政治講師羅拔士、市政局議員等發表意見。

香港大學國際政治系講師羅拔士表示，現時國際及社會環境急劇變遷，歐美政府很多對現行一些法例，均進行修訂，由于戰亂局勢的影響，移民問題頗為複雜，故此，英國國會遂決定要修訂一些「過時」的法例，其中就包括這條新國籍法。

他指出：此條國籍法最主要點是劃分清楚，在一個國家地區內，誰有或誰沒有居留權。目前有大批的印度及巴基斯坦的移民欲申請永遠居留英國，英國政府不想此風再長[illegible]英國所有的殖民地，並非單只針對香港本地的英籍人士。此外，英國的人士中，只有一小撮屬激進派右翼份子曾向英國政府提及香港人移民英國的問題，他們[illegible]的黨派比較只佔百分之一，而且在英國國會是沒有代表席的。

他又強調，此項新國籍法，使香港英籍人士或會成為英國屬土的居民，但這跟香港一九九七年地位的問題應是分開的，雙方的利益及關係並不會因此蒙受損失。

羅拔士教授本身是個英國本土人士。

香港中文大學政治及行政系講師黃宏發表示：現時在英國爭論的新國籍法，顯示英國政府經已覺察到舊法的不足，長久下去，英國本土的公民地位勢必爲日益增加的移民所打擊，因此，為保障本地人民的利益，遂起而修訂舊例。

換句話說，此次國籍法的修訂原則上是限制過量的移民居留英國本地，實質上是針對英國的殖民地人士。

因為香港算是英國人口最多的殖民地（香港的英籍人士估計有二百六十萬），倘若將來局勢展變，英國僑居海外的公民大批返回英國，加上英國經濟持續不景氣，勢必造成紛亂的局面。故此，英國政府必須有所顧慮。

目前，歐美各國亦為大批移民問題感到頭痛，正如香港最近所應付的大陸非法入境者一樣，故此，英國政府引用此法，對國籍法作全盤檢討。

[illegible]英國國籍法的修訂無必要跟香港將來的地位扯上，事實上，現時的英國籍香港居民也無太多的權益。因為，若有英籍的香港人士要前往英國居留，他們必須首先取得工作証，始可考慮。換言之，英國現時的新國籍法案，無論通過與否，香港英籍人士始終難與英國本土公民相比，法例明文規定之後，英國本土公民便名符其實地獲得地位的保障了。

市政局議員黃夢花指出，本港的市民仍不知英國國籍法的影響性，法案如通過後，香港被列為屬土公民，將來持香港發出的英國護照，前往英國遭受限制。

他說，該項法案是英國推卸對本港道義上的責任承担，當新界租約一九九七年期滿，或香港發生任何不穩定變化，英國便捨棄本港，避免大量來自本港的移民湧入英國。

市政局副主席張有興稱：若此法案國會不修改便通過，在實際上將係十分歧視香港公民。

基督教工業委員會主席陳立僑指出，英國為防止大量海外移民湧入英國，而制定該法案，可視為有種族歧視的意圖，尤其是針對印度及巴基斯坦人。

他說，本港今後發生任何事故，英國將推卸責任，本港市民前往英國亦須持簽証。

簡悅強爵士說，新英國國籍法會使人誤以為英國對香港推卸責任與義務。

簡爵士於過去三年間曾以許多時間研究此問題，及曾使英國政府與國會議員注意此點，及獲保證並非如此。但簡爵士謂，此仍有待於觀察。

政府發言人謂，不應誤會將香港公民分為一類公民係英國政府有意規避對香港之責任。最低限度英國政府已清楚表示與政府之關係無改變。渠又謂，如香港之英國殖民地政治地位改變，則在此法案範圍之外。

"一心"有平價機票推出 K969174 K951121
九龍彌敦道655號胡社生行912室"一心"旅行社
台北660 東京1100 大板1350 韓國1300 全部來回
泰國990 星馬1380 星馬泰1650 紐約3400
三藩市3190 溫哥華4200 多倫多3850 中東3600
南美5900 澳洲2620 倫敦1996 歐洲3800 絕不取巧

商業

專家簽證台 特快 ★代辦各國簽證★
一心旅行社 彌敦道655號 胡社生行912室 K969174·K951121

皮樓 零售批發 背心外套 毛裡卡曲 羊皮機恤
洗染 定做 修改 附設
彌敦道五百七十七號六樓 根記 K317865

中聯 實價防假 旅遊有限公司 代理地產物業買賣
香港 5-635157(5線) 5-627922(自動)
九龍 3-632345 3-333532

善補靈 外施 老鄉妙藥
強壯體質固本培元 有不可思議之效

醫藥
喉 專科中醫 吳景雲醫師
喉痧 喉癰 喉癌 喉爛 喉症 變單 險虛 無論何症
館址：九龍旺角西洋菜街三十八號 [illegible]

合時 搬運公司
閣下喜榮遷 合時幫您手
搬屋 搬寫字樓 搬廠
香630118 九630129 新833442
港700139 龍635219 界814353

工商晚報 分類廣告 效力大 收費廉
每段大字四個，小字三十四個，每天三元。（日晚聯刊，每天六元），徵聘類每天三元，不折不扣，以四段為限（聯刊不在此限）。
洽刊處：[illegible]

總督盃用獎金制度 提高參賽球員鬥志
港會雖弱一向爛打 加山想贏切戒輕敵

戰國策

高級組總督盃足球賽，今夕八時在九龍旺角球場揭頭鑼，加山與港會交鋒。門券十元。

有獎金制度的總督盃賽，初賽週每隊出場費為三千元，贏波而獲晉級的一隊，亦有獲得複賽週五千元的資格，使球員的鬥志提高。本屆自亦與上屆冠軍南華分道揚鑣，加山為上屆亞軍，排在下線，初賽遇港會，若今夕晉級，複賽的對手為輪空的東昇，而下線另一組荃灣與警察爭準決賽權，加山也可說「抽得好籤」，增強了闖三關的信心，此役鬥志鮮明，已屬毫無疑義。

港會為本屆甲組最弱的一隊，它在聯賽僅得一分，儘管說「大檯客」「死纏爛打」，惟鋒線缺乏攻擊力，並無爭勝的本錢，今仗祇能採取穩守突擊打法，寄望於加山後防出錯，以冀爆出冷門。但這種可能似乎不高。

加山實力較港會為強，惟仍是守優於攻的隊伍，前鋒線採取短傳滲入的打法，面對港會守衛的前仆後繼踢法，加山要爭取入球，殊不容易，故亦變成可勝難穩。曾偉忠受傷，加山已少了一支「箭頭」，今夕要爭取入球，仍恐略於「粒粒皆辛苦」。

從港會對精工的一仗看，雖然慘吞五蛋，然而技術高強的精工，仍不易撕破港會的密集防禦，所入五球，包括四次角球開出而造成入球機會，另一隻是十二碼自由球。換言之，上仗港會均為在「死球」的情形下輸波，加山的攻力，雖與精工媲美，假如加山久攻不下而致師老無功，則加時三十分鐘或互射十二碼決勝負，亦非奇事。（文玲）

（加山）
梁振權　芝里尼斯　維勒寶　張志德
廖俊輝
史密夫　黃耀信　姚偉明
黎永昌　拍拉棗　格連　王振榮

（港會）
杜華　高葛倫　格蘭　伊士活
羅遜　哥爾　扶拔　小麥
鄧基特　馬先尼

琴姐今設特別獎打氣 作為賞給球員壓歲錢

本屆總督盃賽，將於今晚揭幕，上屆亞軍的加山，初次遭遇港會，爭奪複賽權，女班主陳瑞琴昨日表示：加山今晚如淘汰港會出局，即會將所有入球獎金（英美煙草公司特設），全部撥歸球員均分，以示鼓勵。

「琴姐」同時表示：加今仗表現令她滿意，除了入球獎金外，並將會額外打賞，作為給各人過年的「壓歲錢」。

加山是否補充實力，向外物色球員增強實力的問題，「琴姐」透露確有此計劃。

她謂：由於彼得菲利無法全副精神投入加山的操練，她已去信與他解約，而新秀曾偉忠卻因傷關係，使加山的攻力大受影響。

因此，「琴姐」已計劃在二月份，抽空到英國一行，親自在彼邦進行「揀蟀」，物色一名正前鋒來港增援。

此外，加山亦考慮棄阿根廷籍球員馬些奴，因為他在加山並未能起到作用，因此，「琴姐」將在日內去信與他解約。

南華滿營傷兵受困擾 吳教頭望葉仔可上陣

【本報訊】南華教練吳偉文昨日午練時心情沉重，因為傷膝拆線後的葉志強仍然未能參加大隊練習，此外隊長蔡育瑜雖能參加分隊賽，可是這位本地最佳頭球的華人守衛，卻仍然不能夠參與離地躍頂高球。而朱德鳴、陳懷偉及徐海弘也祇可在場畔輕鬆練習，但朱德鳴似乎是情況較佳，必要時尚可出場。可是在進行分隊賽時，正選的甲組隊已要擬用預備組球員李家斌出替葉志強任左翼，顯然南華仍對葉志強存有一綫希望，所以不擬變動太大，而事實上也變無可變，因為共有四院動手術的莫錦華計算在內。面對「地莊」的人腳，難怪吳偉文一味行來行去腰步沉思，不苟言笑。

葉志強在拆線後，恐怕左膝傷口未十足復原，所以不敢曲膝，所以邊論踢波，就算跑動也不方便。教練吳偉文表示：還將在今晨操練觀察他的情形後，才能夠決定他是否可在明天復出。

南華昨日的午練注重耐戰力及戰術兩項練習。

阿香苦練射左柱 目的針對高佬興

【本報訊】寶路華隊昨午在跑馬地練習備戰星期六對南華的總督盃賽時，主要是側重射門練習，而且包括了練習踢十二碼球，其中最特別之處是教練張子岱指定要射向守門員的左手柱。

張子岱為了達到這個效果，特別在球門的左邊擺放了一廢紙箱，該箱距離左柱祇有一呎寬，指定所有的球員必須將球射向廢紙箱及門柱之間的一呎空位內入網，難度頗大。

據悉張子岱指定球員要將球射向該目標是因他知道這是何容興較弱的地方，但是另一說法是張子岱故意在傳播界前洩露軍秘，以便干擾救十二碼的何容興屆時的情緒，使他精神不能集中，猶疑不決。

一體育用品公司為了感謝寶路華使用該牌子的球鞋，昨日派代表手持一書寫有寶路華勝利的橫額往打氣，據悉該體育用品公司將在週末組成啦啦隊，手持橫額往大球場觀戰及吶喊助威，教練張子岱表示，球場內的熱鬧氣氛對於提高球員的士氣大有幫助，他很希望本地賽事也出現球迷支持香港隊般的熱情場面。

同病相憐！寶路華施建熙（左）及愉園鍾楚維（右）兩人俱受傷膝困擾，昨午坐在球場談笑。（本報記者吳漢攝）

女子甲組籃賽 南華挫青年會

【本報訊】昨晚在九龍伊館舉行的籃球聯賽，冷門迭爆。頭場女子組，南華以二六比二五，六四比五二挫青年會，次仗男子甲一組是亞聯門弟南青以三六比三一，六六比六五僅勝南華一分，兩場爆冷後，尾場男子甲一組上屆雙料冠軍均安以四五比三九，九三比八二勝東海。（玲）

體壇雜聞
放李龍基轉會增強

流浪近日忙於招兵買馬，除較早時簽得一名南韓籍球員于志遠任中鋒外，近日又與李龍基斟妥並已於昨日辦妥由丙組晨星轉會流浪的手續，將可於週日替流浪上陣，出戰乙組第四支勁旅先特覇。

李龍基以前曾在甲組亮相，先後踢過卜公、元朗及市政等隊，都是踢前鋒，其衝刺力及射門腳頭都不俗，應該適合流浪的踢法。

據流浪領隊畢得利表示，他是在星期三晚的乙丙組會議之後，與晨星負責人史錫及陳開商量李龍基的轉會事宜，在初時他並沒有甚大的信心，不過晨星兩名負責人正如很多球迷一樣，十分希望流浪能升回甲組，因此即時答允將李龍基轉會流浪，而他隨即在昨晨上足總辦理其轉會手續。

畢得利透露近來有不少球員晨操缺課，影響球隊的狀態，因此他將會以「扣糧」的辦法，處罰那些沒有參加操練的球員。另外他還會繼續增強流浪的實力，爭取在本屆升回甲組。

關於週日一場賽事，畢得利表示先特覇是一支很強的隊伍，尤其是防守力極為堅固，在上次流浪亦是在一球落後下，最後才以二比一反敗為勝，贏來帶點運氣，對於今仗流浪極為重視，希望能夠再勝一仗，增強升班機會。

流浪在今晚六時至七時半，將於旺角人造草場進行分隊練習賽，屆時全隊都會穿上由贊助商所送出來的球衣及球鞋。

菱電保濟能否收費 警方今可答覆

【本報訊】本星期六（明日）下午在南華球場舉行的一場乙組聯賽大戰，菱電對保濟，雙方已正式入信申請收費五元，但據聞當日在大球場上演的一場高級組總督盃初賽南華對寶路華，其中的一方南華會有意反對這場乙組賽事收費，理由是南華會球場距離大球場太近，恐防影響甲組賽的收入，而足球部亦雖以向南華會方交代。

足總已於昨日向警方申請，詢問能否同時派出警員在大球場及南華會維持秩序，警方已答應在今日作出決定。

據悉寶路華方面對菱電、保濟收費並無異議，惟南華卻担心影響票房，管委會主委陳瑞琴將會向各委員徵詢意見，若警方及各委員均同意，菱電對保濟將可收取門券。（名劍）

林建名唐賢周偉 昨到場親自督練
東方戰愉園重獎打氣

圈中人語

東方將於本週日在總督盃初賽中與愉園爭奪晉級權，為著備戰該仗，教練黃興桂連日來帶領球隊進行積極晨操午練，此外，統帥部對該仗亦感重視，除出重獎金打氣外，林建名、唐賢、周偉等並於昨午親到大坑東球場督操打氣。

教練黃興桂昨接受訪問時表示，已隊近期比賽太少，球員的狀態是他最担憂的，幸而全隊各人均上下一心，因而排除不少阻礙困難。黃氏又稱：統帥部出重獎金打氣，無疑能夠激起士氣，但最緊要的是球員責任心及能自己爭取成果，已隊陣中各將對此點亦頗為明白，故他認為只要盡力而為，對各方面有所交代的話，比賽成敗得失並不重要的。

此外，東方將於今日分別共進行兩課晨操晚練，後日召開軍事會議，商討迎戰之策。

另方面，黃興桂表示，英國足球經紀羅斯在英國該會統帥部雖然透過物色三名好手來港助陣，但現時一切還未有進一步消息，三名生力軍在短期內未能來港報到的，故此，他向旗下各球員鼓勵，在這段期間盡量打好已隊今後的賽事，在甲組站穩一席位置。

愉園自助餐打氣 排原陣向東方 乘勝追擊

【本報訊】愉園本週日總督盃賽與東方對壘，他們已做好準備功夫，目前除了黃華寶隊部[illegible]

愉園領隊梁子明昨午在跑馬地球場對記者謂，大戰前夕已安排了連串秩序，除今日仍有一課午操外，週六晨操、中午拉隊到利園食自助餐，規定球員下午到大球場參觀寶路華對南華之賽事，因為愉園在農曆年後將與寶路華碰頭，晚上召開軍事會議。

梁子明透露：愉園週日只有黃華寶受傷，由茹健德替補，將可排出較完整陣容上場。

他續謂：雖然東方近況平平，但他們不會因而輕敵的，因為球賽多變幻，愉園在勇態時竟然敗於東昇腳下，海蜂在氣勢最盛時反而輸給陣容殘缺的愉園，故此，不能對任何一隊存有輕敵之心。

愉園週日比賽後，球員便可以放假過年，年廿九往新界賜一場友誼賽，初七後復操。

梁子明談到今季球市，謂由於世界盃外圍賽及農曆年影響，下半季球會將受到重大考驗，上週海蜂對愉園及南華對加山兩仗的入座觀眾銳減是一個警告訊號。（太陽神）

一體育用品公司為表對寶路華謝意，昨午派代表致送「寶路華勝利」橫額布條往打氣，並組啦啦隊在明日入場吶喊助威。（本報記者吳漢攝）

為兩隊本屆球季三度碰頭，寶路華力求避免聯賽及銀牌兩敗之辱，準備好至互射十二碼球決勝負，昨日作難度極大的訓練，廢紙箱亦被用作訓練器材。（本報記者吳漢傑攝）

披甲上陣 隨時候命 林芳基非外援

【本報訊】效力精工的大馬門將林芳基，自七三年來港加盟精工後，最近已在港住滿七年，獲得本地居民資格，以後將可作本地球員上陣比賽。目前精工的另一門將朱國權是因精工外援滿額，較早前才與寶路華的卜鑄英互相交換，現林芳基「期滿」，將可隨時上陣。

較早前，已獲得本地球員資格的外援，球員有：麥哥利、安德遜、賓尼、黃金龍、戴麗及古廉權。（名劍）

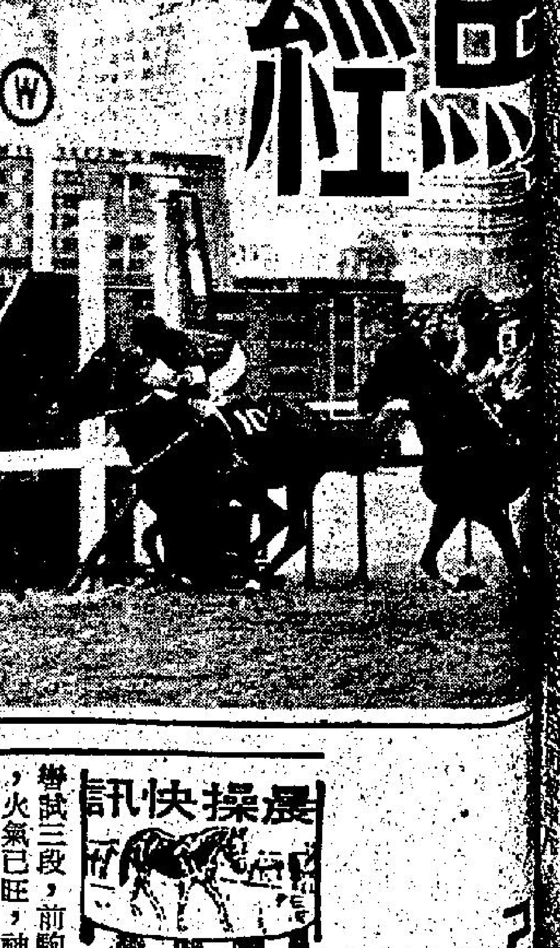

婦女銀袋賽前瞻 挑戰佔先有惡鬥

馬士論馬

年初三賽事有一場特別錦標賽為婦女銀袋賽，由第三班馬出爭，報名馬有十九匹之多，其中九匹列為後備，而途程則為一六五〇米。

挑戰升至上第三班並不吃虧，而本身性馴易騎，洪維德騎此駒能發揮得到其速度，本身之特性為能放擅追，跑中距離有力，一氣呵成，今次跑回正宗途程，而驀後戰意亦強，可選作馬膽。

佔先及馬來之珍均有當起之銳，尤其是以佔先上回同借用畢奇留前門後，末段之衝刺力甚強，今次賽前準備功夫足，跑乾快地有速度，值得加以留意。馬來之珍今季大勇大熟，且越走越進步，小休一段時期狀態又見能養同，今次路合，仍配陣續培上陣，有力再爭。

大展鴻圖有實，但由於走勢欠規關係，所以表現並不穩定，但上回後上之勁勢更惹人好感，居第三班始終佔多少優勢，對手雖強，亦有力一爭。雄才偉客台型見靚，但操練未足，機會仍待，勝利福將近期狀態有起色，但始終未十足。百勝二世跑快地並不覺突出。飛毛腿此程亦覺路長，威勇及海珊瑚近況覺平淡。後備馬之中以義薄雲天最具惡氣，如補得上亦未可低估。

綜合婦女銀袋賽之我見，膽取「挑戰」，配「佔先」及「馬來之珍」。冷門可取「大展鴻圖」。

冷馬心得
鴻駒潛質甚豐 今次有力爭先

年初三九場賽馬編排，可謂勢均力敵之戰，有聽之馬，賀索欠佳，亦難以言穩，選擇任何一場賽事博彩，應要注意質般井重之馬也。

鴻駒上伙跑千六米，賽前不受人重視，臨場票數殊不冷落，起步擺在前，節節搶先，入公眾棚後始見乏力，落敗得第七名，表面上此馬實力不夠第二班，毫無重視之理。但以上伙走位過程而言，前三段速度比之同日另一組第二班賽事快得多，此馬過終點，祇不過落後四乘左右，與頭馬宰運日異常接近，足見實力堅強也。

鴻駒是自購高價馬，上陣以來，雖然尚無優異成績惹人重視，與首伙演出有良好進步，此則不容否認也，潛質肯定足夠第二班，跑一二三五米短途亦可以勝任愉快，編在第三組比賽，同場對手并無超級材料，當屬實力有數得計，實新對手，進度未如理想，對鴻駒今伙機會相當之高，留意下週此馬試跑過程，必有意想不到之收穫，最佳半冷門之選。

·趙子龍·

初三大靈芝 贏馬樂會高

年初三的賽事，第五班馬分三組上陣，路程俱為一六五〇米，大靈芝、心想事成、龍昇、好顧意，堪以優先注意。

大靈芝上次以後上了勁，奪取第三，當時在五十米之內，寫勁之銳利，為全場馬之冠，假如路程稍長，與操練較有進展，已可論元了。今次操練已有進展，路程較合，今次可能成熱門，卻有可勝的條件。

好顧意週三夜賽中，以狀態未足上陣，亦能於最後一步，壓倒信威，跟住萊茵河到終點，今次態足，可以勝了。

心想事成為蛇斑馬，上次贏得輕易，今次大可以再捷。（曹颖）

喜洋洋有進步 韌力已見增强

猴年最後一次夜間賽事，業已成為歷史之追憶，雖然休戰旬日，但雞年初三賽馬報名表經已公佈，其中一二班混合賽有三組分場角逐一二三五米，在快活谷進行。

有關第二組之初步概勢，個人觀感所得，便先提供各位細加參研之。

「喜洋洋」雖屬昔價馬，但能升晉至高班仍有未盡趨勢，其體質之佳，由此可以想見，新馬時雖在稚年，但已表現前速後勁皆優，且起家於一二三五米路程，中短途可稱能手，奮門心極為旺盛，走勢相當潑辣，外型豪猛，從其取勝姿態評價，大有頂班風範，今季成熟程度大為增加，演出亦有長足進步，韌力更能致遠而勝千六米，上次强如「新穎果」亦要俯首稱臣，賽後保持勇健，今次出戰首本路程，連贏選胆，以其最為穩健。

對手中有實新邁進一步之「孫悟空」及「至尊」，兩者都非泛泛之輩可比，前者更在同程搏殺獲第二，今番再戰，值得看高多少，後駒賽後進度滿意，仍有掘起之望，冷門留意「常山寶」。

·梁國治·

今晨特別鏡頭（欄邊客）

強人	1.23.8（26.4）	君	末段輕送	反應仍好
飛毛腿	1.23.8（26.4）	苗	前駒同跳	火氣更旺
勇馳	1.28.7（28.6）	天	走勢暢順	神態轉佳
康橋	57.3（27.9）	威	爆火未款	仍差一綫
偉駒	58.1（28.6）	何	神生步順	更勝前時
馬來之寶	1.24.7（27.5）	培	勢順力足	有週光勇
業勤一號	1.25.7（26.2）	君	衝刺有力	成熟更進
天寶蹄	1.23.2（27.7）	劉	走勢硬朗	已有進步
百勝綠	1.26.5（29.2）	力	收身上勁	近態出色
皇家至寶	58.6（28.4）	馬	落腳仍穩	仍在佳態

沙田晨操快訊
歡欣寶盒勇況甚盛 勇往直前台型見靚

沙田晨課

今早沙田出試馬匹較為疏落，年初三有賽期者更見少，而靡廐馬更少快試，而以羅拔率及夏志信馬房出跳馬較多。

★沙地虎由賀嘉禮快試兩段，走勢仍屬平淡，馬身略肥，雖然已跑過幾伙，但成熟方面未足，機會仍待。

★寶盒由沈榮成快試三段，按轡完成，走勢依然暢順，進後狀態依然保持得到，今次仍有好準備，再出仍要防。

★勇往直前由賀嘉禮與助手畢家令同跳三段，勇往直前台型馬身均見靚，本身應夠實，問題在馬房方面作風較為綫進，留意最後試跑定取捨。而畢家令晨課經常見有觸，可保持作戰水準。

★得威海由馬彼得快試兩段，前段拉後，末段步大有勁，狀態在留起之中，本膊既實[illegible]後有起色，路合仍要防。

★阿哥宥由賀嘉禮快試巳段，肥態巳盡減，狀態在留起之中，上間僅敗於新廐頭，本身之走勢已覺進步，再出仍可爭。

★兩冰洋由馬彼得快試兩段，步大但勁平，狀態始終不復初靚馬時水準，弱馬不耐勁拼，今次機會平平。

★有分數由助手快試兩段，小休一段時期，今季快試，走勢較為平淡，欠多少銳氣，不宜寄望過高。

★鄉村名士由助手快試三段，走勢較為平淡，狀態平平，此駒跑快地亦限於速度，再出仍難過信。

★銀駒由馬彼得快試兩段，走勢竟一氣呵成，有上名時水準，今季雖然跑得多，但賞新份子會越跑越進步，再出要防。

★好事成雙由蒲納快試兩段，順勢完成，火氣見旺，上回在前路放得太急，所以影響勁力，如留放恰到，仍有冷敲價值。

★歡欣由助手慢跳一圈，其後快試一段，步大有勁，狀態在留起之中，本身既實高，今次路合要防。

·先見·

晨操快訊
義薄雲天更進一步

一月三十日·星期五·快活谷

今早快活谷晨課，逾六十駒參與放頭，砥礪功夫益見，氣氛較熱。

△王廐馬飛毛腿及強人，分由苗立圖與王君適策，並肩試三段，前駒佔欄，全程在緊穩姿態下完成，火氣已旺，神態尤生，相當好感。強人跟隨至公衆席時稍倦，反應尚不弱。此雙同廐馬，論態都在勇點，新春賽事中，不妨多加注視。

△上間走入冷腳的馬來之寶，今早由陳緘培試三段，戴萊策可圖為件，直路爭持，馬來之寶自動搶去，可圖在倦送下亦難跟住，拼後狀態，依然甚穩。不過，今賽爭最長途，未算特別合適，僅場地起變化，始有留意價值。

△義薄雲天由呂韓威，皇家至寶馬彼得，並轡試兩段，前駒佔欄，走勢暢順力足，後者輕鬆跟隨，追勁亦不弱。此際表現，兩駒都在勇點，初三賽事，均有重視必要。

△天寶蹄由劉同安試三段，全程快放，走勢矯健力足，神態亦較活躍，已覺進步。此駒上賽表現已見接近，今番爭一二三五米，短程亦可應付，下周若有進一步操磨，是此賽前列角色，其動態頗堪留意。

△業勤一號由王君適策，輕馳三段，返過直路一程，去勢順滑有力，腳頭美妙非常，高班風範，見諸一瞥，稍後爭一六五〇米，更合其性能，勾因升至第四班而忽視，洵當起之銳，有力再勝一伙。

△王廐自購馬大家樂，由苗立圖試半里，全程快放，步急有力，神態亦生，近況已及爭勝水準。此是快馬，編第三班亦佔優勢，看週來備戰認真，稍後爭九七五米，是出擊時候了，今後動態，切切留神。

△無敵金剛由王君適試三段，廐侶心想事成先放引導，前駒在五乘後跟隨，落山後加速放驗，轉直路一程已追至併肩，從走勢評價，勇況仍堪持續，今賽長途，仍是前列角色。

張基

血統與機會
查新馬之血統 對選馬有帮助

關於平價新馬的處理方式及編排，每季均有多少改變，而本季的改變，實際亦甚大，除了賞素方面，比較平均之外，來港前之操練，亦比前足夠，故此整批平價澳洲新馬運來後，幾乎已可立即上陣，而新馬上陣以來，賽果方面，亦與以往大有分別，一面倒之情況已不多見，反而熱頭冷腳之賽果則較多，而此類賽果，其實最難預測。

研究上述原因，除了血統資料比較缺乏之外，其次就是體高方面，由於未有如以往的有正式公佈，故此身材高大而佔優勢者，即因此而大受忽略，看來馬會當局，在此方面的編排，實在有從此改善的必要了。

看過多場新馬的演出，成績較優者有幸運七拾及上海之星，至於張威的威才，則是異軍突起，在最近兩賽，一連勝出，表現最為驚人，而上述三駒，可算是目前新馬之前列份子了。

上海之星身型高大，步濶且勁，連勝容易估計，幸運七拾台型亦佳，無需研究血統，亦可揣摸，但是威才一駒，身材并無驚人之處，而初來時更未惹人注目，而成就有如其父系「細小時光」，則顯示新馬之血統研究，實在大有補助。

「細小時光」是特細馬匹，身材僅是十四掌三，在澳洲初期無人肯實，結果以廿磅蟀之代價，由馬主與練馬師合股買下，雖料擔經訓練，竟成一流快馬，在大馬場創下輝煌戰果，而港人熟識之大師傅蘭尼，當年還是澳洲紅牌生身份，因策騎「細小時光」表現突出而成名，今「細小時光」已退休且亦作配種工作多時，而蘭尼亦已退休在港作助理練馬員，生活安靜，目睹「細小時光」之後代，仍有如斯成就，心情想亦必愉快，而兩賽投注於威才身上者，蘭尼亦必有份焉。

亡羊補牢，短期內再度上陣之新馬，如果是血統較佳而配種較高之英國馬後代，賽前操練比較積極者，應該優先加予考慮了。

[illegible]

泰嶽奇俠

東方玉

處心積慮

「十八盤劍法」，原是入門的劍法，祇要泰山門下人人都會使用，他得到的既是槍法，就以槍法為主，但經他多年苦練，又把「十八盤劍法」練到左手，對敵之時，可以右槍左劍，同時施展，這就成為萊蕪祝家莊的獨門絕技了。

卻說祝士強左手一劍，擋開曹繼善的七星劍，右手鐵槍呼的一聲橫掃過去。

曹繼善大笑一聲，縱身而起，唰唰唰三劍，劍勢迅急，逼得祝士強揮劍護身，揮槍拆招，他一槍一劍施展開來，曹繼善劍上造詣縱然高深，一時之間卻也佔不到上風。

但見兩人兩劍一槍，忽快忽慢，有時劍槍交擊，發出密如連珠般的碰撞，有時轉身迴旋，卻又一記也沒有相交擊。

兩人拼搏之際，上官平和老婦人被押在後面較遠的一片松林之前，和鬥場至少有六七丈距離。上官平目能夜視，看到祝士強左手使出「十八盤劍法」，記記都和原先的招式相反，正看得出神！

耳中忽聽身邊響起「刷」的一聲輕響，迴眼看去，原來老婦人一隻又白又小的右手，又從大袖中脫出，抬手打出一縷寒芒，朝看守自己兩人的漢子打去，然後又從衣內取出一柄鋒利的匕首，唰唰兩聲，割斷了身上繩索，小手很快縮入衣袖之中，等她右手再從大袖中伸出來，卻已恢復了雞皮般的手掌，拿着匕首，唰唰唰快捷無比替自己割斷了綁在身上的繩索，低聲喝道：「快隨我來。」

她居然對前面站着一個看守自己兩人的勁裝漢子，視若無睹，毫不在乎。

那漢子也祇是靜靜的站着，對身後兩人，連看也沒回頭看上一眼。

上官平心知老婦人方才已在他身上做了手腳，一面問道：「老婆婆要我到那裡去？」

老婦人哼道：「難道你願意跟他到七星會去？」

話聲一落，轉身朝林中走去。

上官平祇得跟着她鑽入林中。

老婦人道：「他們發現不見了我們，一定以為我們已經逃跑，也一定會分頭追趕，我們祇要躲到樹上去，就可無事。」

上官平道：「老婆婆不讓我恢復武功，我如何上得去？」

老婦人道：「連小孩都會爬樹，你不會爬上去？」

說完，自顧自縱身上樹，一面喝道：「快上來。」

上官平苦笑了笑，祇得手足並用，爬上去，隱住身子。

曹繼善劍法一招緊似一招，兀是找不到對方破綻，心頭大是不耐，劍走靈蛇，閃電般疾刺兩劍，把祝士強迫退了兩步，暗暗提起功力，凝聚在左掌之上，靜待祝士強攻來。（一〇〇）

捻子

天涯倦客

二：五旗盟主

張忠誠笑道：「老樂哥，想不到是我們吧！」

張樂行笑道：「真的想不到，兩位練總居然到我這賊窩來了。」

張忠誠說道：「笑話不用說了，我們有正經事要跟你商量。」

張樂行執手向房內讓，說道：「請到房內談。」

三人到房內，張樂行讓兩人在烟榻上躺下，問道：「兩位老哥大概是來談招安的了。」

張忠誠笑道：「老樂，你是明白人，不必我們說了。」

張樂行笑道：「兩位不肯當捻子，跑到雉河集來，當然是來勸兄弟投誠了，祇不知是那位大官派二位來的。」

一直未說話的周自明開了腔，說道：「我兩人都是南宿州的老百姓，自然是南宿州知州郭大人派來的了。」

張樂行不由得又一怔，問道：「南宿州郭知州派二位前來招安我？」

張忠誠道：「怎麼樣，老樂，你覺得知州大人不配招安你。」

張樂行說道：「確實是如此，兩位知道我在欽達周大人營中已經有了頂戴，大小也是一名官兒，現在郭知州招安我，他能保我作甚麼？最多是在衙門裡當衙役。」

周自明說道：「老樂，我們兩人是來傳信的，知州大人祇答應給你口糧，並未說給予功名，你的意思怎麼樣，我們可以回去稟報。」

張樂行說道：「自明哥，我在周大人營已經保了把總，郭知州要招安我，官總要比把總大些，纔有得商量。」

張忠誠笑道：「老樂，把總向上就是千總了，不是知州權力所能保舉。」

張樂行說道：「這就沒得談了，兩位好好休息一晚，明天可以回郭知州了。」

張忠誠說道：「老樂，咱們一筆難寫兩個字，遠近總是本家，你能不能聽我勸，仔細想想，我們來時，知州大人要帶一句話給你，世間沒有白頭賊。」

張樂行笑道：「他怎麼知道我一定當賊當到老。」

張忠誠問道：「你另外還有甚麼路？」

張樂行說道：「我也許會同長毛拉一起，上次長毛過境，我同那方面已有聯手。」

兩人一聽張樂行同長毛勾上，不敢再搭訕，吃過午飯就匆忙趕回龍山，第二天去到宿州見了郭知州報告與張樂行談話經過。（一〇四）

晚唱

米高

英國新國籍法甚有見地

英國國會前日二讀通過新國籍法。

呢個新國籍法係點，我諗香港市民好多都知道，尤其是曾經千方百計攞到個英籍護照個的，重更加清楚，事關佢地發覺原來經過咁多麻煩攞番嚟嘅英國護照同張香港身份證效果差唔多。

……有見地。呢個新國籍法簡直就係將英國同埋佢的殖民地分開。而家英國嘅殖民地，淨香港嚟主要都係香港，所以有關殖民地英籍人呢個名稱，亦都係主要針對香港。

點解要咁做，好有理由，以前香港人揸住英籍護照，出入英國都比較容易，但新國籍法實施之後，揸呢的殖民地護照就受到限制。

過去，香港人有乜唔滿意之外，都話要去英國請願。好似前一輪，流浪者協會就有兩個代表去到倫敦請願。呢的嘢，向來都係去個陣有聲有色，返到嚟無聲出，事關，去到英國，名為請願，但人地當你唱歌，雖然香港名義上係受正受英國保護，連英兵我地都要同佢簽埋。

為咗以免今後的請願者在英國麻煩佢地，呢個國籍法好有用，事關今後一聽見的香港人係嚟英國請願嘅，大可以唔批准，咁就唔使俾班請願者煩佢地。

而且新國籍法實施之後，英國佬大家英國咁多人失業，大可以派多的英軍可以向香港收取百份之二百嘅軍費。而嚟香港。事關香港同埋英國名義上分得清清楚楚，但乜嘢都係佢地話事，多的英軍嘢，就又可以減輕佢地的失業人數。而且以前名義上係嚟保護英籍人，而家係嚟保護殖民地人，大有理由收取百分之二百軍費。

京西好漢

南宮搏

趕快脫身

狀元橋頭是商業區，一邊是菜市，店多，行人也多，當魯達和鎮關西跳出來動手時，已有不少人停止行走而觀看，附近商店中人也出來看熱鬧，但是，這一架的結束太快了，威名甚大的鎮關西鄭大官人，一交手就被放倒，看熱鬧的人祇見到魯達出了三拳！很多人趕來看時，打鬥已經過去，鄭屠躺在地上。他們祇從先已在場的人口中得知魯提轄三拳打倒了鎮關西。

如今，當魯達挺胸四顧的時候，看熱鬧人畏怯地後退着！至於魯達，目光在兩邊店鋪溜過，便昂頭闊步走了，肉鋪中人想上前阻截，但被一名老師傅制止了，他們直等到魯達走過一個街口，轉彎，那是向衙門的路，才急急出來看視倒地的老闆，肉店的夥計不以為老闆是詐死，他們一直知道鎮關西是一條硬漢子，祇要有一分力在，決不在詐死！

看熱鬧的人也已圍攏來了，但沒有人議論，鄭屠雖然被人三拳就打倒，但鎮關西的威名享有十多年，街坊不敢在言語上侵犯及這位惡霸。

以百計的人看着肉店的夥計抬了鄭大官人入內，立刻進行了救治——鄭大官人好武，店鋪中有各式跌打損傷的藥在。熟悉治傷的那位老師傅迅速地抹去血污，先拿了嗅藥來刺激老闆，那是使之甦醒。

可是，嗅藥沒有效果。這使老師傅吃驚，一面着人去請鄭大娘，一面撬開鄭大官人的牙關，用彈筒彈入些藥末，另外兩名徒弟迅速地除了老闆的短靴，在他的腳跟處刺了兩下。

鎮關西的身體動了幾下，依然沒有醒！

老師傅的面色沉重，又着一名夥計到後街去請醫生，接着，他雙手用力按着鄭屠的胸脯。

肉店門外圍着許多人，靜靜地看着。

老師傅的努力似乎無效，但看熱鬧的人卻得知鄭屠還有氣，不久，後街的醫生趕到了，接着，也以兇悍出名的鄭大娘也趕到了！

肉鋪門前，如今有一百數十人，或者是二百來人——交頭接耳的細聲匯合了起來，成為嗡嗡之聲，也很響！

鎮關西鄭大官人還有氣，醫生在救！

至於揚長而去的魯達，轉過一條街，腳步加快了，他朝着向衙門的路走一段，迅速折入橫巷，轉向南，奔回自己的住處——他估計鄭屠會死！因此，他必須逃！

他不能吃人命官司，雖然互鬥殺人，不會判死，但誤殺的罪名也不輕，不逃，必會坐牢，然後充軍！（一〇四）

八公散記

十一：屈蛇的悲歌

阮惲的慘淡收場，果符其名，真的「完蛋」了。自從他的全部不義之財被港島拚婦吞沒後，即行返回濠江，本擬從頭做起，再幹包庇偷渡勾當，可是時移勢遷，不久港方宣佈取消「抵壘政策」，屈蛇暗業也開始自動解體，「盤盤屈蛇赴港」呢支歌仔漸成絕響，是以阮惲蟄居鄰埠唯完禾種，就無所事事，間中流連娛樂場打算撈番多少着數，結果輸到一身賭債，難以自拔，終於「迫上梁山」，參加「走私大陸」集團，尤當走私跑腿，博取濕濕碎酬勞，又是時乖運滯，被大陸查獲拘捕入獄，現今這個阮惲尚在石岐附近的「勞改營」裡日日挑泥擔石，過着非人生活哩。

交代阮惲的下場後，回頭再講向平落在港島「蛇竇」阿雄手上，因尚欠偷渡尾數一萬元未有着落，處於「軟禁」狀態下，至為徬徨。

阿雄派人找到向平的叔父面洽「贖人」事宜，原來這個叔台住於徙置區，一家數口屈於陋室，單靠做些小買賣維生，一向生活已甚拮据，兼且那叔台又是一個爛賭鬼，唔賭四條腿畜生鬥快的玩意，弄到舉家週時斷炊咁淒涼，驟時間侄哥到了港島，須付萬元贖身，叔台當然無能為力，徒呼奈何而已。

阿雄知悉向平已是榨不出油水的老糠，惟有轉意「以工償債」了。

老實說，向平在港並無甚麼親戚朋友，隻身偷渡來港，本已前途茫茫，祇望投靠叔台，再慢慢圖生之計，現悉叔父已非適當投靠之地，欠下蛇頭一萬元，祇有以勞力償還欠款之途可走矣。

況且，向平眼見「蛇竇」的一班馬仔，個個身光頸靚，收入大概相當不俗，投靠阿雄麾下做個馬仔，又有食宿供應，有酬工作，亦不在乎了。

阿雄利用向平曾有身歷「跳海偷渡」的經驗，是以指派向平參加「打撈拯救」工作，再加「送蛇上門」的任務，收到「送蛇利是」，向平可以攤分一份，直至償清一萬元為止，嗣後的收入，則歸向平所有，恢復「有嘢夥計」身份了。（七〇）

偷渡客

少川

「你告訴他，你已經買了兩張去西貢的飛機票，因為去西貢毋須辦入境簽證，可以遊客身份，到西貢之後補辦，他既然急於要離開香港，必定樂於和你一齊走，祇要他肯走，自然會把四件珍寶帶在身邊，」萬成說。

「好吧，我現在打電話，」司徒紅說。

「慢來，姓莫的十分機靈，他可能先來探看你是否真的已經買了機票，我馬上設法拿兩張現成的機票來。」

「你有這樣神通廣大的本領？」

「當然，沒有幾招絕招，怎樣能夠出來跑江湖？」

萬成打電話去一家旅行社，叫他們送兩張去西貢的機票來，要明天就起飛的班機。

一小時後，旅行社的職員把機票送來。

萬成道：「小姐，現在你打電話吧，告訴他有緊要事情來到面談。」

司徒紅道：「你也留在這裡等他來？」

「我不會和他見面，因為這時把他打死也沒用。」

司徒紅打電話去裕來公司，莫宜靈正與李裕來談話，她說：「小莫，你馬上來，我發生很重要的事，一定要和你面談幾句，趕快。」

莫宜靈在李裕來跟前，既不方便問，也無從問，因為司徒紅已經收了綫。

李裕來問道：「又是那些太太們的電話？」

「是的，她們三缺一，其實我已經沒有心情陪她們。」

「去吧，我也需要早些休息。」

莫宜靈趕到酒店，見到司徒紅，問道：「發生甚麼重要的事？」

「我已經買了兩張明天就離開香港去西貢的機票，所以通知你立刻準備。」

小說

「你怎能夠買到兩張機票？」

「我託酒店服務部的小姐替我買的，送給她一百元茶錢，你能夠明天走嗎？」

「可以，我們一齊走，明天在機場見面。」

「那些獅子彩鳳也帶走吧？」（一〇九）

陪酒女郎

杜朗

享受

莎蓮娜對於蘇森的說話，一時間，也不知該如何回答。

假如她說自己的確很享受這種刺激的性遊戲，她又感覺到會失去臉子，因為，未玩之前，她顯然十分之反對，到最後，雖然同意和他們三個人一起玩，但也顯得非常之勉強，所以，她沉默了一陣子之後，對蘇森說：「依我看，你很喜歡這種混合性遊戲，你好像是我們的指揮官似的，我們的動作，全部是應你的要求而造出來的！」

蘇森非常得意地一笑：「當然，我可以說是威廉和阿高的師傅，我這些混合大戰的花款，全部是由外國學回來的，我在外國的時候，經常和一些外國男女，一起玩這種新潮刺激的遊戲；老實說，單對單的遊戲，在我來說，已經感到頗為單調了！」

莎蓮娜並沒有再說甚麼，祇是點點頭，凝視着蘇森。

就這樣，兩人相對了一會，蘇森含笑對莎蓮娜說：「這種玩意很不錯吧，你的表現也很好嘛，以後，我們大家多點一起玩吧！你的身裁很突出呢！」

莎蓮娜依然是點點頭，沒有作聲。

蘇森閉上眼睛，繼續睡覺了。

莎蓮娜仍然還覺倦意，於是，也閤上眼皮，再次睡着了。

幾個人，直睡到第二天中午，然後，四個人一起去喝中茶。

威廉對於宵來的事，似乎特別回味，而且，對莎蓮娜極為欣賞，他色迷迷的，壓低嗓子對她說：「莎蓮娜，我和你雖然是第一次相處，但是，你真令我畢生難忘，你的一切，都令我感覺到是上帝的傑作，希望以後，能夠經常和你一起玩！」

蘇森冷冷的白了威廉一眼：「喂，你這條大色狼，玩歸玩，別忘記莎蓮娜是阿高的打令呀，你不是想橫刀奪愛，打莎蓮娜的主意吧！」

威廉連忙搖手道：「不敢，不敢，祇是，我很喜歡像莎蓮娜這樣的女孩子吧！」說着，威廉又轉而臉對着阿高說：「阿高，你以後可要多點帶莎蓮娜出來和我們玩呀！」

阿高把頭往後一仰，打着哈哈道：「當然了，大家玩得這樣高興，尤其是蘇森的花式如此多姿多采，我當然樂於和你們大家一起，經常一起出來找尋新鮮刺激的遊戲了！」（一〇九）

破綻

奇能士

眼前為之一亮

當杜克見到瑪莉的時候，眼前為之一亮。

他想不到，瑪莉竟然生得如此漂亮，她的那對眼睛，閃閃亮，像天上閃爍的星星，說話的聲音，非常之悅耳動聽，使人有一種非常舒服的感覺。

對着瑪莉，杜克呆了一陣子，差點兒忘記了自己此來的真正用意。

大衛看在眼內，馬上用手踭向杜克輕輕的撞了一下，杜克才如夢方覺，向瑪莉說：「我們此來，是想查詢一下，關於你姊夫史密夫之死的，希望能夠在你這方面，提供一些消息給我們參考！」

瑪莉露出一臉疑惑：「奇怪了，我姊夫的死，我又怎會知道呢！」

「但是，照我所知，你的姊夫曾經得罪過你！」

瑪莉瞪大了眼說：「聽你的語氣，好像是懷疑我殺死史密夫似的！」

「對不起，瑪莉小姐，這祇不過是調查的例行手續，我們的確是懷疑你的姊夫被人謀殺，但是我們卻並未認為是你殺的，祇是，想你提供一下我們所想知道的消息而已，請你不要介意！」

既然杜克這麼說，瑪莉祇有把自己冷靜下來：「好吧，你想知道些甚麼，我會就我所知道的回答你，但是，老實說，我對史密夫的事情，所知道的並不多！」

杜克連忙接着問道：「我想問一問，你知不知道你的姊夫，有甚麼仇敵呢？」

瑪莉略為思索了一下，搖頭道：「照我所知，他並沒有甚麼仇敵！」

大衛馬上接嘴道：「恕我冒昧，史密夫死的當晚，你在那裡呢？」

瑪麗有點生氣的說：「我在家裡呀！」

「有沒有人可以證明你在那個時候在家裡呢？」

瑪莉點點頭道：「當然有，而且，還不祇是一個朋友，你想知道的話，我可以把他們的姓名地址逐一寫給你們，讓你們去詢問他們！」

「為甚麼會有這麼多的人證明你在那一晚在家裡呢？」

「當然咯，因為我在那天生日，請了幾個朋友回來吃晚飯，事後，還在家裡開舞會，一直玩到凌晨才各自離開！」

「啊——原來如此！」杜克恍然而悟。

但是，大衛卻感覺到有些奇怪。（五）

金手無雙

武俠長篇小說

諸葛青雲著　余丹青插圖

十一：恍如隔世

這「通體透明，像是水晶所鑄」一語聽得司空奇大為吃驚地，急忙向淳于琬接口問道：「那株草兒，是不是形若靈芝，共有七根草莖？」

淳于琬凝注司空奇的臉上，搖頭長嘆說道：「你真是個怪人，我不懂你為何猜得出那株草兒形狀，以及草莖之數？」

司空奇「呀」了一聲，緩緩說道：「這樣說來，你是機緣極為巧合地，吃了一株『晶莖七葉芝』了！」

淳于琬的像被他一言提醒般地，點頭笑道：「不錯，不錯，我姊姊的遺言之上，曾經寫明這株草兒，就是叫做『晶莖七葉芝』呢！」

司空奇此時，心中百緒如潮，暗想天下竟有這等巧事：「天香公主」楊白萍那「三日失魂絲」的奇毒，祇有「晶莖七葉芝」可解，淳于琬竟然[illegible]毒？仍忘卻未來，對「泰山大會」以前各事，無法記憶！

司空奇想來想去，總算被他從矛盾之中，歸納出一種解答：

他認為淳于琬雖然機緣巧合，得服「晶莖七葉芝」，但時間上已稍晚了些。

倘若她在中毒未久之時，得服靈藥，自然毒力全消，一切如舊！

如今，淳于琬卻是在中了「三日失魂絲」毒力的三日以後，方始有此奇遇，故而靈藥效力減低，祇能使她不致成瘋慘死，及恢復功力，卻不能使她完全解毒地，一切恢復如初般的記憶。

司空奇從極端矛盾中歸納推理至此，自覺無甚謬誤，總算是對於過去淳于琬的未遭劫數、恢復武功，及失去記憶等事，有了可以說得通的虛擬解答；但對於未來的兩件嚴重問題，卻感到相當憂慮！

第一件問題，自然是怎樣才能使淳于琬恢復記憶？連未解「三日失魂絲」奇毒的「晶莖[illegible]

「玉手書生」公孫昌、「天香公主」楊白萍、及「遼東三傑」等人，明日便來搜尋「紫龍碑」，秘洞門戶已開，他們自然一尋就到，少不得又要拋起一番動地驚天的劇烈武鬥！

楊白萍及「遼東三傑」，雖然均在自己手下，吃過苦頭，但和那是倉驟下的情形，或許這幾位身為綠林渠魁的成名鉅冠，還有甚麼獨門殺手，和想像的未展功力，未曾施展！（一〇五）

新樂・富都・寶石 K618167 K429997 K657116
新都・快樂 K666148 N773496
大華
豪華・新大華・華聲 5 762372 3 841199 3-617169
美華（新蒲崗）3-211655
寶華（大埔）
紐約・凱聲
大光明（荃灣）

今天五場 喜劇大色綠型流 春青艷歌星蘿莉嘉莉嘉主演 水蜜桃 五福場星 摩登保鑣 明晚午夜場：歡樂神仙窩
今天五場 喜劇大色綠型流 春青艷歌星蘿莉嘉莉嘉主演 水蜜桃 明晚午夜場：快樂魔劍俠情
越映越旺 欲罷不能 徇衆要求 展映數天 發條橙 原裝版本・今無刪剪 十八歲以下恕不招待 嘉納公司藝術結晶
狂滿！三週五場 歐洲公司大膽惹笑性片 色慾狂徒 宜不童兒 華聲明晚午夜場：歡樂神仙窩
今天獻映 小泰山 白對國語 明場早：串風鈴
重建完成 籌備開幕
今天五場請早 環球出品 杜比立體聲 音樂歌舞巨片 仙樂都 油脂歌后 奧莉花紐頓莊主演傑作 明晚午夜場映：歡樂神仙窩
今天獻映 狄龍嘉凌 水蜜桃 明場早：性識鑑寶
港九影院聯合廣告

海運・百樂 K678091 H704646
華都（荃灣）12-402109
金明
樂聲（深水埗）・國泰（灣仔）
金門（紅磡）・民樂（尖沙咀）
麗聲（旺角）・國都（北角）
總統・華盛頓
龍華・恒星・油麻地・福星

大滿五場 仙樂都 明晚午夜場：歡樂神仙窩 海運午夜場：冷血擂花手
五場獻映 小泰山 明晚加開午夜場
即日五場 摩登保鑣 三年一部 精彩百出 許冠文 許冠傑 許英冠 主演
今天盛大獻映 許冠文 許冠傑 許英冠 主演 嘉禾公司出品 摩登保鑣 明晚午夜場 歡樂神仙窩
今天獻映 許冠文 許冠傑 許英冠 主演 嘉禾公司出品 摩登保鑣 明晚午夜場 歡樂神仙窩
今天賀歲獻映 許冠文 許冠傑 許英冠 主演 嘉禾公司出品 摩登保鑣 明晚午夜場 歡樂神仙窩 國都明天早場：內牆外牆
賀歲巨片 今天第二週 飛俠哥頓 羅倫蒂斯新傑作 週末全線加映午夜場
今天五場獻映 許冠文 許冠傑 許英冠 摩登保鑣 明晚午夜場 歡樂神仙窩

珍寶 3-206506 麗華 3-921958
皇后・皇都・嘉禾
碧麗宮
娛樂・寶聲・明月・金
翡翠・文華・亞洲・蘭宮
利舞台・倫敦・影都
普慶・明珠

摩登保鑣 今天獻映 明晚午夜場加 許冠文 許冠傑 許冠英 麗華明早場：邪家將姑爺仔
今天獻映 嘉禾許氏合拍賀歲大喜劇 ★明後兩天加四點場★ 許冠文・許冠傑・許冠英 摩登保鑣 明晚午夜場：摩登保鑣
最後今天未看速看 早熟年華 泰妲奧妮路 明天獻映：爵士巨星
最後今天未看速看 明天獻映魔劍俠情 仙碟
最後今天未看速看 翡翠・文華加午夜場 仙碟
今天五場 小姨嬌 明晚午夜場：摩登保鑣
大滿特滿 奧莉花紐頓 高絲 主演 蜜桃成熟時 男仕們夢想的電影！

御妹子女攻讀學校 是性愛吸毒大本營

[…]生對該師育，喝酒及毒品的問題，校董攻定不支持他的進步的思想及教育辦法，校長決定辭職了。

貝第爾公立學校校長諾比斯，是一個思想新潁的人，在過去七年，要把他實施的進步教育計劃，進一步伸展。這間在漢普耶彼得非特附近的學校，每年的學費高達三千五百鎊。瑪嘉烈公主的兒子林利子爵，及女兒均是這間學校的學生。他主張教育應該有新的一套，而不應是刻板的，他相信最佳的方法，是使當年去犯他們自己的錯誤，從而學習及認識。

到了第六級，他實施廣泛的課程，包括婚姻的準備，及將來做父母及家庭生活的認識，但在計劃內還包括國家生育信托基金會的指導專家及演講家，訪問這些學生，談論毒品、吸烟、賭博、性病及避孕丸的事情。

他的意見在一份秘密文件內列出，去年是交校董會，當然是被當局拒絶，他一怒之餘就不幹了，四十七歲的諾比斯的確是一個與衆不同的教育家，他最受指摘，是許可九歲以下的男女生，一切裸體淋浴，在地方上被認爲是驚人之舉。

諾比斯以前是執教中學的，貝第爾公立學校自從由他掌理之後，成績斐然，一九七七年學校的A級成績，佔百分之九十四。過去兩年，四十名學生入了牛津及劍橋大學。

但他承認校內的喝酒及吞服某些藥物的事件。尤其是他們上演一場舞台劇，是由一套性戲劇劇本內取材的。一九七八年林利子爵在這間學校唸中學，去年才離開的，這個瑪嘉烈公主的兒子，被查出在宿舍內喝酒，他被罰在操場拔草兩小時。

這個校長認爲毒品與喝酒，是每一間英國學校發生的事，他當然是不贊成，他已發生了，他希望找尋解決辦法。校董會主席珍古德夫人則表示對他的方式無興趣。而瑪嘉烈公主的女兒莎拉，仍要在該校攻讀一年，才完成設計與針工的第六級的課程。（英）

英人並非紳士 喜歡毆打妻子

東西風

英國男人，都自認爲是紳士，外表一派嚴肅，對女士們看似非常之尊重，處處講求「女士第一」，但是，實際上，在屋子裏，英國男人却不像他們表面上那麼「紳士」，而是對太太呼呼喝喝，甚至拳打腳踢，一副大男人主義作風，比起美國已婚男人的自由作風，自然令人不敢相信英國男人，竟會是喜歡毆打太太的假紳士。

據悉，由於英國的紳士丈夫，喜歡毆打太太，而且手脚不輕，令到不少太太忍無可忍而離家出走的。

這些因被丈夫毆打而離家出走的婦女，大多數是到親友家中去暫住，有些因爲不想被親友知道，所以，只有自己在外面找地方暫住。

由於這種處境非常危險，有時候，這種心境彷徨的離家出走的婦女，可能會遭遇到種種危險的意外，已經知道的例子，是曾經有不少離家出走的婦女，在她們離家之後，遇到一些陌生的男人，終於被這些男人強姦；而且，也有婦女被姦殺的可怕例子出現過。

有一些例子更加令人就心，那就是離家出走的婦女，在獨自孤處的環境之下，感到孤立無援，又感到經常要受到丈夫的拳打腳踢，一時想不開而自盡身亡。

一些有心人士，爲了對這些離家出走的婦女加以援手，終於設立了一個離家出走的婦女收容所。

這個收容所，可以暫時提供婦女的居住和食的問題，同時，更有專家向這些離家出走的婦女，提供以後動向的問題；必要時，收容所的工作人員，會找着離家出走婦女的丈夫，說服他們向妻子道歉，並且要求他們以後不要再毆打太太。

約摸的估計，幾乎每一天，都有離家出走的婦女，向這些收容所求取。

有些婦女，在收容所的排解之下，即日便返回家裏，和丈夫重修舊好，但是，近半數離家出走的太太們，最少都會在收容所內停留三幾天，然後在消了氣，或者是丈夫找到來，才回家去。

英國人是最愛面子的，雖然他們經常毆打太太，但是，却不想讓外人知道。

有人認爲那些專門收容離家出走的「婦援會」，是一個有辱國體的組織，因此，希望能够將這個組織關掉。

但是，「婦援會」方面，却認爲很多被丈夫毆打的婦女，實在很需要他們的幫助，因此，他們不想將「婦援會」關閉，聞說，雙方目前，仍然爲了關閉的問題，各持己見。（朗朗）

巴巴拉的繩結藝術品

美國人創舉 性愛世運會

美國人眞是無奇不有，種種形式各異的比賽均有，甚至，連性愛，也可以作爲比賽的，而且，一些有關的人士，還搞了一個名爲性愛世運會。

性愛世運會在兩年前，在美國一處秘密地點開始舉行，主辦機構，有好幾個單位，而且，還有不少公司贊助。

更出人意表的是，參加性愛比賽的男女，竟然有數百人之多。

這些男女，他們的比賽項目，主要是在於花式和持久方面。

比賽大會規定的項目，包括有性的鞭打、口交技巧、愛撫、舐乳房的技巧、床上新式玩意等等。

參加的男女，一絲不掛的，在那些圍觀者及評判的觀望之下，做出種種千奇百怪的招式，希望能够爭奪冠軍銜頭。

最引人注目的是，性的持久耐力較量，男方以能够和不同的女性作五分鐘以上的衝刺性動作爲數，數目越多越表示他的性持久力特強。

結果，被公認爲性能力特強的冠軍，是一位名爲麥法蘭的男子二十七位處女輪流造愛，而成爲冠軍，距離亞軍多出了數名少女的數目；而最差勁的一位參加者，則在他和第二位少女作性的衝刺時，便潰不成軍，由生龍活虎，變爲死蛇爛鱔。

麥法蘭在接受記者的訪問時說，他所以有如此持久的性能力，主要原因，是因爲他經常和女性造愛，很多時，一天會造愛三四次。

他說：「我視造愛如吃飯，如果沒有性愛，那一天，我的心裏便會若有所失。」

麥法蘭除了被選爲性愛持久冠軍之外，還被選爲性愛世運會的十項全能。

他的另外一項精彩的表演，則是站在床上，然後向床上的女子倒下去，而他的陽具，必須落正圍洞，否則，便會失去了十項全能性手的資格。結果，麥法蘭做到了，他的準確，替床上的女子帶來了無限的性快感。

麥法蘭得到了一些獎金和一個小型的鳳金裸女。

至於女子性愛冠軍，則是一位名爲珍妮赫溫斯洛的女子，她今年只有廿四歲。

珍妮所以能够得獎，是她的性姿勢充滿性感，同時，她全身充滿了性的熱火，她把對手緊緊的擁抱着，還把咀唇和男方接吻，而且，她的舌頭還有不少花欵，令到對方大感刺激。

由於珍妮對性方面的貢功夫，給觀衆和評判認爲全身都是性愛的勁兒，因此，她當選了性愛世運會的性愛女冠軍，她除了得到獎金之外，還得到一條用足金鑲造的陽具模型。

性愛世運會的整個過程，都由攝影名家，拍攝了整個過程。現時，部分性開放國家的電視台，已安排上映。

由於第一屆性愛世運會的項目非常精彩，受到各界人士的注意，大會方面，亦因此而撈得盤滿砵滿，因此，已決定繼續舉辦第二屆。

更妙的是，他們也學足世運會一樣，實行每四年才舉辦一次。

不過，一些對這個性愛運動會十分激賞的人士却認爲，四年一次，實在相隔太久了。

而男子性愛十項全能的冠軍麥法蘭也說：「四年之後，我不知道還能不能夠再參加，如果一年舉辦一次，相信我有把握再次得到金牌，但是，四年的時間，則肯定太久了。」

女子冠軍珍妮則說：「我肯定會再度參加，爭奪性愛冠軍的名銜的。」（陳塞）

世界最後之謎

日本東京大學教授寺田和夫，最近主編了一本書，名叫「世界最後之謎」。以考古學者特有的嚴謹而又帶有神秘感的筆調，探求地球失去的文明。

該書第一章，是尋找傳說中的寶地。這些寶地包括阿特蘭達大陸、黃金國、希巴女王之國，它們據傳說是在突然的火山爆發時，沉入海底。

第二章是參証殘存于世的巨石。現在，包括西歐的石柱群、地中海哥魯西加島上的巨石像、南英格蘭的石器、太平洋伊斯達島上的巨人像等，這些不可思議的大石塑物，它們是怎麼來的呢？該書中有詳細的考證。

第三章說及失去的古代名城。這些名城包括印加聖城、非洲安提帝國、世界最古老的三大都市等，它們據說存在于八千年前。在那個時候，地球上的人類，怎麼可能有那麼高超的建築技術呢？

第四章是繼續考究埃及金字塔的秘密，據說已有新的研究成果。

第五章研究人類歷史上幾個英雄民族的遺迹，這些民族包括黑人帝國、美洲大陸的最早居民、幻想中的騎馬民族、長眠于密林中的柬埔寨吳哥窟遺址等。

還有一章，是專講宇宙來客之謎。譬如，二十世紀西伯利亞大爆炸等事件，都是它探索的範圍。

該書是二十三乘三十一公分開本，共三百五十二頁，有彩色插圖四十多張，是相當有份量的圖文並茂的專集。

爲了搜集資料，編輯者差不多走遍了全世界，找尋資料和作實地考察，然後以現代科學和考古學的理論，對它們進行全面的分析。

所以該書被稱爲同時具有考古學、現代科學、以及小說味道的好書。日本全國學校圖書館協議會和日本圖書館協會，均選定它爲必藏圖書。目前此書只見日文版。

全歐最威女高買

歐洲最成功的百貨公司「高買」，是女子尤莉嘉曼絲，她去年在二百多間公司下手，但是後來失手，她能把最名貴的物件，也從容地拿出了門口。警察也有她的照片，甚至她在偷竊時，有人暗中拍了照片，但是警方沒有發出拘捕令抓她，雖然也有眞憑實據，她卽使是被百貨公司職員拘捕，也不會送上法庭，因爲她是奉旨偷東西的。廿四歲的金髮女郎尤莉嘉，是接受西德零售協會的報酬，在各公司「高買」，使她查出一般商店與公司，被人順手牽羊的損失的漏洞，同時亦查出公司的保安系統的弊點，從而修正，作亡羊補牢的工作。

她去年就是在各城市去逛遊，入去公司與商店，盜竊大小的物件，由一條腰封，以迄一條名貴的鑽石頸鍊及金手鐲，是一一得手，她把這些經驗累積起來，向公司職員發表演說，告訴她們如何防止「高買」。

她告訴各公司的人員，包括下述數點：㈠永遠不可放鬆看着小件的首飾，一個竊賊可能吞在肚子裡，祇要有耐心地等候它從大解時拉[…]物件，在櫃位找數，而收藏了一件廉價品在大衣內，施施然離去。㈢留意女人的胸前曲綫，一架汽車收音機也發現[…]說，上述的偷東西的方式，還不過是業餘份子而已，她有一個合作者，穿白色大衣，在杜賽多夫城走入一間商店，當然也包括收入的營業額在內。在另一次的機會中，她把偷得的許多東西綁在脚上，大衣也藏了賍物離去。她幾乎不能够舉腿，而要直脚走路，但還是過了骨，偷東西得手。她告訴公司職員對付三隻手：給顧客一個印象，永遠有售貨員在身邊，如果有人在後面，她們是不敢下手的。而應付可對能下手的女人說：「請隨便看看，我就在那邊近着你，你需要請喊我。」她醒水不敢下手了。（英）

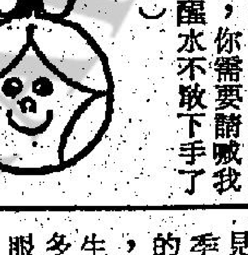

清宮新春幾種制禮

最堪回味集

早曾談過清末慈禧太后的辭歲習慣，而清宮新年禮俗，二百多年來，雖然多數是秉承漢族的傳統文化，可是宮闈之內，仍不脫關外部族習俗，但歲時令節，例制極多，有時近於滑稽，令人失笑者，玆值春節將臨，一述其度歲習慣的節目一二於后：

跳布札：十二月二十九日或二十七、八等日，清宮中正殿前，設供獻物，幷設冠袍帶履諸物，帝賀御小金殿，喇嘛一百八十四人，手執五色紙旗，旋轉唸護法經，另外有喇嘛扮二十八宿神及十二生相，又扮一鹿，衆神獲而分之，以示「得祿」。在殿之側，束草爲偶，做佛事完畢，諸喇嘛，捧草偶出，至神武門外送之，蓋古代所謂驅逐大難的意義，而滿洲俗語，謂爲「跳布札」。

分賜「福」字：上述「得祿」的一個節目舉行之後，繼之而有的爲「賜福」。清帝於晉謁闡福寺後，歸御建福宮，親自開筆，寫「福」字幾，以迎新禧，然後御乾西暖閣，召諸大臣賜「福」字。當時，諸大臣入跪御案之前，帝親揮宸翰賜之，各大臣捧此「福」字出，以誇其寵。

歲暮又御賜諸王及各大臣「歲歲平安荷包」。另賜福橘、廣柑、遼東鹿尾豬魚等珍物，外廷大臣，亦間有賜歲「歲歲平安荷包」者，皆佩於襟上。

宮廷宴：每歲元旦及上元節，召集諸王、王子、王孫、會宴于乾清宮及奉三無私殿，皆用高椅，盛饌，每兩人一席，賦詩共飲，并行家人禮，莊重而有點自由氣氛。

另外，各大學士及九卿之有勳績者，亦宴于此殿，另名爲「廷臣宴」，與宗室宴，禮相同。此諸種宮內宴中，表現相當歡暢。

吃祭肉：大內在元旦之次日（初二），行大祭神于坤寧宮，欽派內外藩王及六部正卿吃祭肉。帝對北而坐，諸臣向神行一叩首之後，復向帝又行一叩首禮。

其後，膳房大臣捧御用俎盤跪進，帝自用御刀親割之分食。

食畢，賜茶，復行一叩首禮，帝回宮，諸臣亦以次退出。（新開嶺）

英國買樓者 可獲派金磚

英國一間著名建築公司今年將向購買樓宇的人士大派金塊。

每個購樓人士均獲得每塊重三分之一安士的金塊，數量則視買樓者購買屋宇的價格及購買速度而定。樓宇愈貴所獲金塊數量愈多。

但是，薩里的勞克奇置業公司預料，他們在一九八一年希望售出的三百幢房屋可帶來十五萬英鎊的進賬。

該公司的市務經理東尼．朗文最近表示：「計算起來這項計劃對我們仍然有利可圖，這總比讓已建築完竣的房屋空置好得多。」（陳）

婚姻雖然話自由 香港仍有不少媒人婆

最近一項統計數字說，本港去年有五萬對男女結爲夫妻，他們都是正式經過婚姻註册署手續的，據說現在排期太長，當局宣佈假日也做埋儀式。談到香港的婚姻，絕大多數人仍依照規矩來做，雖然也有同居的，馬虎的畢竟是少數，而香港仍是一個有婚姻撮合公司，及媒婆執大葵扇成事的，香港也是一個婚姻市場。

婚姻雖然自由，可以隨意結識自己喜歡的對象，但是我們打開報紙，仍不時可以看見，有人登報徵婚，如果是中年人而已失去了配偶，大概要續弦，除了登報之外，仍要拜托媒婆去物色。事實上灣仔、銅鑼灣與北角，還是有媒婆奔走的，她們不一定是替男人找對象，亦有些女人沒有男朋友的，或是標梅已過，仍是嫁杏無期，媒婆替她們找適當的男人。

今日還有從美國回來香港娶老婆的，你得相信在美國仍有些人討不到土生女，返來香港找老婆，筆者知道中區有好幾個公司的女職員去，就是嫁到太平洋彼岸赴美，也有香港的辦手續去的。英國方面更是有許多香港新界去的華僑，或是已落籍了，也還回香港討老婆，讓在英國的生意多一個幫手，而事實上不少特地返港辦喜事的。

至於本地撮合的，則由一些有不同名稱的月老介紹所做的，也就是雙方受到委托男的找對象，女的物色如意郎君。去登記時，是要把自己的資料，完全寫好，交給這一個月老介紹所的。不過，一般還是男人要向月老介紹所求偶的居多。

這些婚姻介紹所是要求偶的人，填寫所有資料的，他們的背景，在香港已住了多久，身份証，有甚麼職生技能，每月的入息數字，所希望的對象是怎樣的，希望結識的女人是否信奉宗教的，體態與受甚麼教育，都要寫下來，使他們能照樣去物色，所繳交的手續費是約一百五十元。

到了那間月老介紹所找到了大致適合條件的對象，就是把照片給雙方過目，合心水就可以正式介紹及來往，這時又要收取一筆百多元以上的費用，此時祇是拍拖的開端，大家行過認爲所以結合，辦手續結婚時，月老還有收最後一筆的費用好幾百元。

奇怪的是最適合婚嫁條件的男女，也要借助婚姻介紹所撮合，而各階層的中上職業人士亦要光顧月老介紹所，可知香港這一個社會，雖然很自由，可以隨便結識對象，談到娶老婆，也不一定是絶對順利的，而要找人擔大葵扇。

近年來還有些香港人是入大陸去娶老婆，這是較容易的一步，內地的女人樂於嫁給香港人，因爲可以申請來港，過天堂生活了，這些撮合成功的不少，不過，很多是對了老婆還要申請出境，要單獨返回香港等候。（文凉）

裁縫人工已加 店東未敢加價

洋服工友加薪是全行性的，做老闆的非加不可，但却不敢轉嫁於顧客身上，做老闆有時是有苦難言。

在深水埗、旺角、九龍城、新蒲崗、觀塘、西環與灣等地區的洋服店，櫥窗上的標價，仍然照十月份的標價，未曾改換新的價目，這些地區的洋服，連工包料仍是五百元左右一套；但在灣仔、油蔴地、中環一些內街，同一定價，已調高至三成，定價爲六百五十元左右，自然，那些高級洋服店，最普通也要八百元一套。

爲甚麼有些地區洋服店未敢加價呢？據所知，這些不敢加價的洋服店，主要顧客是一般工人階級，今年各工廠秋後開工率並不高，工人的收入未見增加，如果立即把定價調高二成，可能嚇怕了他們。由於年初有一些生意落行，很多工人階級考慮過定製一套五百元的洋服，和到公司去買一條較稱身的西褲和一件名廠飛機恤，價錢已近四百元，花多一百元即可做一套西裝，故有少生意落行，如果再提高加二，便要六百元，比較買西褲外套多成二百元，就會使他們却步，有此原因，故這些地區的洋服店，大都未準備加價。

一位洋服師傅表示，顧客定製洋服，應了解一下該業的情況，然後決定消費，這樣會比較便宜，現在各工業區的洋服店，連工包料的一套西裝，定價五百元的，實際只能給你一百五十元的絨料，卽用每碼五十元的絨料縫製。換句話說，一襲五百元的西服，用於手工方面是三百五十元，實際穿在身上的絨料，只佔三分之一價錢不到。

洋服店一百零八元給縫上身工人，以三十元給工人縫西裝褲，共用去一百三十八元的實際工資，所餘二百一十二元，是包括裁剪師的工資，試身時的工資，以及舖租，燈油火蠟等皮費在內，以現時的租值，一間小洋服店，通常要七八千元租金一個月，過萬元的也不少。所以不能不從絨料方面去遷就過高的租金和工資，故定製洋服的顧客，應知「妹仔大過主人婆」的情況，與其做廉價的西服，不如買高級絨料縫製。換句話說，三百五十元的裁剪縫工，配上三百五十元絨料，才是「賓主相對」。

一種商品六種價 物價混亂可想知

一種商品的價格，在不同的地方，價格自然不同，但若差異太大，則有點那個。在電視廣告中，見到有種盒庄果汁，大字說明每盒九角。但大部分超級市場，却減了一角，每盒只賣八角。其中只有一兩家超級市場，爲了爭取顧客，再減一角，賣七角，賺些少利錢。

但是，所有士多都賣一元。如果問爲甚麼廣告說賣九角，老闆就會振振有詞地說：「俾銀仔，就收你九毫子。」賣貴一毫子，並不算貴。在碼頭，所有零糕果汁車，都賣一元二角，比原價高了三角，很多人都口出怨言了。

然而，在碼頭買果汁的人，都是匆匆趕路，再不計較那三幾毫子，口渴起來，更貴也要買啦。

此外，還有更貴的地方，是幾個公園和郊外的茶寮。一盒果汁要收一元五角，在此種環境之下，沒有人敢說是牟取暴利，嫌貴嗎？可以不買的，沒有人迫你買呀！

同一種果汁，竟有六種價錢，對於常到超級市場的人來說，忽[…]

晚香

法國不祇酒出名 農業更令人佩服

談起法國，很多酒徒就會想到法國出產之葡萄子是釀酒的主要材料，好色之徒會想到法國女人，女性會想到法國時裝。

當然，人們還會說，法國有花都巴黎，巴黎有凱旋門，還有艾菲鐵塔，最著名的是它的脫衣舞。

很少人知道的是，法國有世界上最有能耐的農民，是最發達的農業國家之一。

法國全國人口五千三百萬，第二次世界大戰初期，農業人口曾經達到一千萬，佔全國總人口五分之一少一點，現在却已減到只有五百萬左右。

農業人口不等於全部的農業勞動力，因爲包括孩子和老人在內。最近讀到一份資料說，法國一個農業勞動力，在一九六〇年時，生產的糧食可養活十一個人，到了此刻，法國一個農民，平均每年產糧十七噸以上，除了可供本國廿五個人食用外，還有三分之一可供出口。

法國現在已成爲世界上居第二位的農業出口國，僅次於美國，超過加拿大和澳洲。

加拿大和澳大利亞大地廣濶，人口稀少，農產品大量外銷，是不奇怪的。法國全國五十五萬一千平方公里，一半是山地和高原，農業如此發達，怎能不使人佩服。（精）

精品店

舊式房屋有灶君 新型洋樓不謝灶

尾禡已過，在中國人的習俗來說，又是謝灶的日子，香港的居民，以粵人爲主，又以廣府人最多，少不免聽過一句話，叫做「好做唔做，年卅晚謝灶」，指一個人做事唔三唔四，不應做的事而去做，對於謝灶，香港逐漸有許多家庭，不知道去做了，因爲有家庭，也缺乏一個灶君。

要看着灶君，恐怕祇有到新界的鄉村去，或者少數的舊樓，現在新界的新屋，是媒氣及石油氣設備，沒有準備安灶君的位。新界的新屋的廚房，還見到有灶君，因爲鄉下人畢竟是守舊的，灶君就是在放沙煲瓦煲的爐灶的上端，砌起一個位，寫上了「定福灶君」數字，安放着及供奉香火。其實做灶君也不易，因爲整天被炒餸的烟火與油漬薰着。

到了謝灶之日，才讓人知道有這麼一回事，年青的一代，是不曉得個中道理的，根據我國的習俗，認爲灶君是職司廚房烟火的，它照住你的廚房，時常有食，因而感謝它，對它拜祭一番。這一天是灶君升天，爲酬謝此神的保佑廚房，到了謝灶時，要在上面簪衣掛紅，使灶君神升天也是够晒光彩。至於拜它的食物是有片糖放置的，使灶君得嚐甜頭。鄉村的大屋就必有灶君，而今新式的大廈，廚房狹窄，根本無法安個灶君，而數千尺大單位由專家設計至裝電器化的廚房，亦無考慮替灶君搵個位，無舊式婦人在家中主政，灶君無處容身矣。（仁柱）

舊式樓宇的廚房，才有足夠地方安灶君，圖爲一名婦人正在謝灶。

敲鑼打鼓放鞭炮 趕走阿年慶昇平

古事今談

光陰如白駒過隙，轉瞬間，一年一度的春節又將來臨。古往今來，中國人的風俗習慣，每逢春節居至的農曆十二月三十日下午，千家萬戶都把裡裡外外打掃洗刷得一乾二淨，在門兩側張貼紅色對聯，同時敲鑼打鼓，鳴放鞭炮，張燈結彩，用「三牲」拜祭祖宗。男女老幼都穿新鞋，戴新帽，著新衣。眞是鑼鼓喧天，爆竹一聲除舊歲。翌日則天增歲月人增壽，一年復始，萬象更新。中國人把農曆十二月二十六日至新年正月初一日這一段時間稱爲「年關」，把歡渡春節稱爲「過年」。

那麼，「年關」和「過年」來自何經何典呢？據說古時有一怪物名叫「阿年」，每逢農曆十二月卅日下午四、五點鐘出現。這個怪物來臨時，天昏地暗，日色無光，飛沙走石，令人看不清其眞面目。牠強迫人們獻出「三牲」和一名美麗的未婚少女供其享用，否則就將降天災、瘟疫、禍害於人間。人們初時不相信，未獻「三牲」和少女，結果那一年旱災、水災、瘟疫一齊來，死人無數，哀鴻遍野，許多人家的黃花閨女紛紛失踪。在現實面前，人們暫時無可奈何，只得屈服了。每年十二月二十六日，人們就滿懷悲憤，籌辦「三牲」，挑選少女，等待「阿年」來臨。

在這些日子裡，千家萬戶，一片愁雲慘霧。被挑選的少女那一家，更是大禍臨頭，「哭聲直上乾雲霄」。因此，當時人們就把農曆十二月二十六日至新年初一日這一段時間稱爲「年關」，並把渡春節稱爲「過年」。

一年又一年過去了。多少家痛失女兒，多少戶悲痛欲絶。人們再也無法忍受怪物「阿年」的摧殘與禍害了。於是，人們聚集起來，研究對策。

最後決定派人四出尋訪制服「阿年」的能人。據說經過艱難曲折，終於找到一位學富五車，才高八斗，上懂天文，下知地理的教書先生。

他教會人們制服怪物「阿年」的辦法道：天地渾沌初開，怪物「阿年」就已存在，牠兇殘貪婪，法力無邊，每年十二月卅日降臨人間作孽。但牠亦有很多弱點，如怕見紅色、怕聽響聲、怕嗅火煙。你們可在十二月卅日下午，於門兩側貼上紅色對聯，於門上方掛上紅色燈籠，然後關上大門。當怪物「阿年」來臨時，立卽敲鑼打鼓，燃放爆竹。這樣，牠必然會逃之夭夭。

這一年的十二月卅日下午，怪物「阿年」又來了，人們按這位教書先生的話做，果然把牠嚇走了。

從此，每當怪物「阿年」來臨，人們就用這種辦法對付牠。數年後，這個罪惡深重的怪物「阿年」竟不知所踪。然而，人們爲防止這個怪物捲土重來，依然在每年十二月卅日下午張貼紅色對聯、張燈結彩，敲鑼打鼓，鳴放鞭炮。不過，把用「三牲」祭祀怪物「阿年」改爲祭祀祖先。這一習慣一直延至今日。

目下香港這一殖民地、華洋雜居，中西合璧，風俗習慣已改變甚多。港府爲防止火燭，禁燃爆竹，是故不聞爆竹聲，未聞鑼鼓聲，紅色春聯雖偶有所見，但已大大減少春節熱烈氣氛。

近年來百物騰貴，一片加價聲，生活指數日高，斗升小民叫苦不迭。加之盜賊猖狂，許多少女神秘失踪，不少人離奇被殺，莫非怪物「阿年」再臨人世，面對如此嚴酷的現實，普羅大衆在春節居至之時，只能是懷着恐懼心情，「無可奈何花落去，似曾相識燕歸來」，希冀「年年難過年年過，處處無家處處家」了。（秉梓）

刊登本報廣告請電三八〇七〇八

許多人說姚煒是騷在骨子裡

姚煒是地道上海人，她平日說話時，廣東話的咬字也不大正的，但當唸對白時，居然非常流利，她常說：「如果出音不正，那便糟糕了，平時可以咬字不正確，但當面對鏡頭時，可不能有任何差錯，對嗎？」

「如此說來，你可控制得很好啊！」

「人是最容易適應環境的，以前與父母一起住，偏愛講上海話，每當與外面的朋友交談，自然又會講廣東話。」

「說眞的，每當出鏡前，亦必先唸熟劇本，留意每個字的發音，以免到收音時才出錯。」姚煒續說。

好多人說，姚煒是騷在骨子裡，她與一般的騷星是不同的。

姚煒微笑答說：「對呀，外面風騷與內在之風騷是不同的，我寧騷在骨子裡，也不願在表面上騷給別人看。」

「聞說趙公子不喜歡你拍電視劇，如果是眞的，你會因他而放棄嗎？」

「絕對不會，」姚煒好肯定的說：「他不喜歡結婚，我更應該有自己的事業，一個女人總不能一輩子在呆等的，當有精神寄託，日子才會容易打發過去。」

姚煒不願多提趙公子，但可從她的神情、語氣中推測，姚煒正暗示與趙公子的戀情不會有結果，當在適當時候，她要找一個眞正想結婚的男人，那才是最後的歸宿。（阿冰）

（圖爲：姚煒）

導演大衛咸美頓有高尚氣質品味

未開始拍第一部電影之前，大衛咸美頓已經是成了名的攝影師，很多書本及雜誌上都可以見到他的作品刊登出來。他專門拍攝美女的照片，那些美女的年紀都十分輕，介乎無知少女與成熟女子之間。他拍照片的特色是：天然的光線，柔和的焦點，淺淡的顏色，再配搭以一些他愛用的綠色植物，織藝品以及籐椅，最得意的沙龍傑作便輕易構成了。

以一名攝影師的身份進軍影壇做導演，大衛最着重的當然就是畫面的構圖，此外才是故事情節。做了導演之後，大衛所拍的電影仍然以美女爲主，從第一部的「少女情懷總是詩」至第二部的「少女情懷爲君開」，再到目前最新的第三部「十八嬰英未嫁時」，大衛已創出了自己最獨特的拍攝風格，令人覺得看他的影片並不只單看電影那麼簡單，有時更像在欣賞一幅幅的名畫一般。

可以這樣說，大衛咸美頓是很有藝術氣質和品味的一個人，不論他的照片或影片，所要表現的只有一個字，那就是「美」。大衛個人很愛畫，在一次峽近斯的訪問裏，他說他很愛利安拿費尼及波特斯的油畫。他又說，如果他是一名作家的話，他最愛寫的書會是「羅麗姐」。在電影方面，他所喜歡拍的電影應該是「威尼斯之死」。

大衛咸美頓執導的唯美電影「十八嬰英未嫁時」中一幅美女圖。

娛樂圈

潘志文魏秋華 已是三度合作

有道是：「機緣巧合」，世間許多事事物物，每每是脫離不開這「緣」字。所謂「戲劇如人生」，戲中的角色也往往如是。

記憶所及，潘志文和魏秋華，在麗的劇集裡已合作過很多次，目前播映中的「珠海梟雄」，他們又再度携手，巧合的是，結局都是「有緣無份」。

「究竟你和魏秋華今次是你們的第幾度合作？」

「『變色龍』是初次合作，繼而是『俠盜風流』，而家的『珠海梟雄』，該是第三度携手了。」潘志文回憶着答：「只可惜，這三部戲裡，我們都不能結合，不能不歎一句『有緣無份』啊！」

「那麼你們演對手戲時，豈不是彼此都能駕輕就熟嗎？」

「當然啦，合作多了，彼此有默契，靈犀互通，所以，當我們演對手戲時，效果一定好，自然更加不會NG，傑番編導不少唇舌與時間。」潘志文毫不諱言地說。

魏秋華在「珠海梟雄」裡，與潘志文本是大學裡的同窗，由於出落得如花貌美，被選爲校花，傾心於已有愛人的潘，因不願介入三角漩渦，後因爲家道中落，淪爲交際花。

「妳對這角色的看法如何？」

「挺喜歡，我很同情劇中人的遭遇，希望能演好這角色。」魏秋華謙虛的說。

影視傳眞

·陳德華·

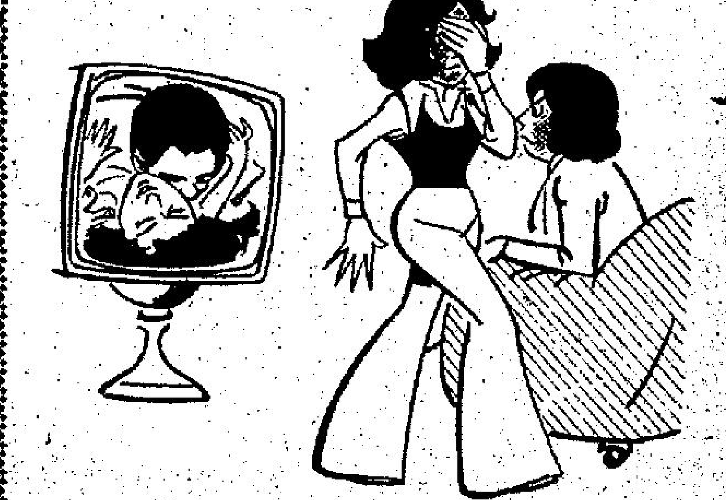

「落鹽」就可以提高收視率嗎？

狄龍鷄年心願 希望拍時裝片

以前，狄龍的新年願望是二人世界中添一個小寶貝，今年，他可以抱着俊彥往拜年，逗利是了！踏入猴年，他與陶敏明的利是不再是有出冇入，狄龍已準備爲俊彥開個銀行戶口，到時把所有利是存進去！

鷄年對狄龍而言，是開始得很好的一年，除了上面這件喜事外，今年過年，另外有一件事值得狄龍歡喜的，便是港、台兩地的邵氏院綫，都是排出他任主角的「魔劍俠情」作賀歲片，日來，港、台戲院都已張貼滿了「魔劍俠情」的海報及狄龍等演員的劇照。

「魔劍俠情」是狄龍與楚原自「天涯明月刀」以來，合作第十幾部片，也是狄龍第二次演李尋歡；由於這部戲是楚原第一百部紀念作，拍戲期間，狄龍等經常找藉口要楚原請飲咖啡奶茶，相信拍「魔劍俠情」時，是楚原「萬歲」最多的一部片。

鷄年談心願，狄龍說一時倘未想到，但其中一個願望是希望有機會拍時裝片。他這幾年拍刀劍片紅透半邊天，卻因久未拍過時裝戲，看別人拍警匪片便戲戲癮，且看今年他此願望能否達成？

狄龍與陶敏明，於日前先後飛台拍片，兒子俊彥交由陶敏明媽咪照顧；夫妻倆預算在台逗留七至八天，年晚前趕回來與家人吃團年飯，迎接新歲。

不必赴韓過年 樊梅生好高興

樊梅生日昨非常高興的說，他可以在香港與家人一齊渡歲，過了年之後，才跟大隊到韓國去拍「巡城馬」。

初時，袁和平本來通知他到韓國過年的，在韓國過春節，自然沒有香港那麼熱鬧，何況，韓國的氣溫在零下十多度，別說拍戲，即使躲在家中，也冷得要命呢。

本來，樊梅生是北方人，不過，他已經來港二十多年了，習慣了香港的生活和天氣，不能忍受寒冷的天氣。

不過，樊梅生自「林世榮」開始，到「勇者無懼」，彼此間合作得異常愉快，此次，袁和平開拍「巡城馬」，又讓他演其中一個主角。袁和平並且曾經說過：樊梅生是演袁小田戲路的演員中，最出色的一位。樊梅生有知遇之感，故此，即使韓國冷到零下十多度，他也決定隨大隊到韓國過年。

如今，因爲周潤發的排期問題，袁和平不要到初四才率隊到韓國，樊梅生可以與家人在港團年渡歲，兼可以與家人一齊去看「勇者無懼」的優先場，過一個愉快的新年。（章行）

圖爲：在「勇者無懼」中飾總捕頭的樊梅生。

薄秘書而不爲 關麗娟投影圈

圖爲關麗儀在「綫人」片中，與任達華多幕對手戲，有精彩的演出。

「綫人」是關麗儀主演的第一部影片，拍完此片後，她的星運不錯，又接拍了其他片約；爲了專心拍戲，已辭掉秘書之職，投身做職業演員。

除了演戲，關麗儀唱歌也甚有興趣，早在兩年前的麗視藝員訓練班，她已在這方面有所表現，後來在朋友的鼓勵下，關麗儀跟羣秀嫻學唱歌，希望在多方面發展。

本來，關麗儀在中學時，已與幾位志同道合的同學，組織了民歌合唱團，在不少聚會、舞會中大顯身手，如今，再學唱時代曲、粵語歌曲，以迎合觀衆的喜愛。

關麗儀去年拍過港台的電視部「執法者」之「公園刧殺」，由於她在劇中的表現甚佳，港台電視部一位編導，便介紹她爭演「綫人」的演出；她表示拍此片時，自己經驗不足，但每個人對她都極好，令她工作愉快，希望以後有機會再度合作。

港台島的故事 描寫幾段戀情

香港電台電視部製作「島的故事」之「南丫戀」中四個現代愛情故事之一，是描寫一個現代夫婦的感受。其他的三個故事分別描述異旅之戀情、青年之初戀與及遲來的愛情。「南丫戀」之導演單慧珠以輕鬆戲謔的手法，帶出四對戀人的不同遭遇，情節感人。

「南丫戀」在南丫島實地拍攝。南丫島這五年間變化甚大，由一個人口稀疏之漁村變成一個華洋雜處之中上住宅區。留意收睇星期日晚上七時半在無綫翡翠台播出「島的故事」之「南丫戀」，不但可以領會一下愛情的奇妙，還可以一睹今日南丫島之新面貌。

又「執法者」片集之本星期六晚七時半在無綫翡翠台播出「后海灣一夜」上集。導演敬海林以紀錄片方式，實地報導去年大陸非法移民潛逃入香港之眞況。首播時受到廣大觀衆的歡迎，很多向隅的觀衆紛紛致電港台戲劇組要求重播。現定本星期六重播。

佛跳牆硬拼湊 張國強成閒角

亦彈亦讚　悠悠

「佛跳牆」的菜式名稱，據說是意指香味之濃郁誘人，連「佛」也動心，所以要「跳牆」來嚐一嚐了！

而無綫播映了幾集的「佛跳牆」，倒可另有解釋：「佛」看了之後，會「跳牆」而走也！

陳玉蓮與張國強主持的「佛跳牆」，其實和「嘰嘰咁嚟聲」同一貨式，內容如玩雜耍，樣樣都有一些，但要來毫不精采，個別節目還像是硬拼來湊數。

如有一集講「及第粥」典故，用了不少演員穿古裝演出，說是一個書生上京赴試，途遇賊刧，又被惡人趕絕，飢寒交迫之下，幸得老乞婦給他吃了摻水的殘羹，後來他中狀元回來，就叫當日所吃的是「及第粥」了。這看來既非趣劇，又非精簡動人的短劇，只不過充塞時間，好得快快完場。

又惋惜張國強不受無綫重視，他在「點指兵兵」一片的光芒，已被浪費得無影無踪了！讓給他在「衝擊」中的角色，根本就是比茄哩啡好一點的閒角，可有可無的。

張天愛連接七片
杜麗莎在美待產未返
馬敏兒祝生辰談願望

△張天愛由去年九月開始，竟然一口氣接下七部片約，她現正趕拍第三部戲，上月也剛從台灣拍完外景回來，她昨午對記者表示，相信拍到八一年年底，便可以還清片債。

上月赴台拍『小刀』外景，拍攝工作十分順利，張天愛下月便要偕同男主角姜大衛去爲該片埋尾。

邵氏公司曾派導演黃泰來拉攏張天愛拍戲，張天愛答應考慮，她比較肯歡拍古裝片，倘若黃泰來所拍之片是古裝片，則可能答應爲邵氏效力。

工作，去年更首次在香港小姐總決賽盛會中亮相，由於表現甚佳，無綫曾力邀她簽約，但她卻不願被合約綁著，寧可以自由身去拍戲，當有興趣時才在螢光幕前客串演出。最近，張天愛已簽約唱片公司，以預備灌錄一隻個人大碟。她昨日強調，無論在歌唱界紅到發紫或略有名氣，也不會在夜總會或歌廳登台，因爲夫婿只准她灌錄唱片，於是唯有做唱片歌星了。

△杜麗莎未去美國定居之前，曾灌下一隻個人大碟，她預算到新唱片推出時，便偕夫返港協助宣傳。最近，杜麗莎發覺已懷孕四個多月，於是特通知唱片公司，取銷一切宣傳活動，當小孩出生後，才抱子返港與歌迷見面。

目前，杜麗莎在美待產，閒來協助夫婿打理生意，其夫是紡織廠老闆，且買地開油礦，兩人之生活過得很美滿。

△馬敏兒昨日足滿廿一歲了，麗的特爲當家花旦開一生日會，同時邀請數十影迷參加盛會，並與馬星女一齊食蛋糕，玩遊戲。

非臣昨日送上一隻金錶給馬敏兒作爲生日禮物，馬星女表示……今年之內可組成……

今日電視節目

麗的第一台	無綫翡翠台	
六合彩	2.15	午間電影欣賞「原子飛劍俠」于素秋主演
粵語長片「武林十三劍」鄭少秋、丁瑩瑩主演	4.00	美琪的日記
大白鯊	4.30	小甜甜
下午茶（婦女節目）	5.00	小熊的故事
經濟快訊	5.30	跳飛機
三兄弟	6.00	少女情懷
小百寶	6.30	六點半新聞報導
周日仔時間	6.49	天氣報告
香蕉船	7.00	「奉告」
聰明小和尚	7.05	無綫國際得獎節目大展
經濟快訊	8.30	流氓皇帝
新聞簡報	9.30	新聞簡報
警告	9.35	警訊
麗的開飯睇電視	9.47	歡樂今宵
新聞報導	11.15	新聞簡報
麗的開飯睇電視	11.30	今日財經
太空堡壘	11.35	體操大賽
麗的劇場：珠海梟雄	12.35	罪惡殺星
大控訴	1.35	國語長片「愛有明天」甄珍
警訊		（明日節目）
當年今日新聞及經濟行情	8.00	神奇小丫頭
新變色龍	8.30	跳飛機
法醫探案（中文字幕）	9.00	週末早場「台歡歌舞慶新年」鄧光榮主演
（明日節目）	10.30	音樂天地
麗的新聞節目	11.00	青春樂園
小白鯨	12.00	才智競賽
麗的電磁俠	1.00	午間新聞
粵語長片「紅菱巧破無頭案」陳錦棠、鄧碧雲主演		無綫明珠台
麗的學生中日開	2.00	英語長片
麗的第二台	3.30	名曲瞄知音
周日仔時間	4.00	芝麻街
嘰哩嘩啦	5.00	九小龍
新聞摘要	5.30	兒童連續故事
生活的旋律	5.40	義犬奇兵
每日精選	6.05	原野搜奇
拍嘴，喔啦	6.34	新聞提要
當年今日	6.35	歡樂青春
新聞及天氣報告	7.00	新聞及天氣報導
個人傾事	7.25	觀點與角度
玩家手記	7.35	今時今日
星五節目：歌舞共良宵	8.30	智多星橫掃賭城
打鈎一髮	9.30	新聞簡報
新聞報導	9.35	明珠九點半「一代舞后」ISADORA 雲妮莎烈格芙主演
今晚午夜場「THE YOUNG PHILADELPHIANS」保羅紐曼主演（中文字幕）	11.45	最後新聞報導
	12.00	英語長片「桃色血案」SECRET OF THREEHUNGRY WIVES 占士法蘭西卡斯主演

時事傳眞

（一）積克絲在倫敦的一次八一年夏季時裝預展中，穿上一件V字領的性感泳裝。這設計將會成爲出年夏天的一個特色。

（二）農曆辛酉「鷄」年，即將來臨，享譽金門戰地的陶瓷廠，迎接鷄年，請專家雕製了以「鷄」爲主的擺滿，窰燒精緻、彩釉艷麗，深受戰地官兵和中外貴賓的喜愛。依照我國文獻和歷史記載，「鷄」年象徵著平安、奮發、警惕，鷄司報曉，祖逖聞鷄起舞，辛酉年正是金門戰地成功、勝利的最好寫照。

（三）瑞士東北部渡假露營區，最近被不尋常的霧雪襲擊，多間渡假營活像埋在厚厚的雪堆下。

（四）一名機器修理工人，正試驗自己設計的機動滑翔機。該機能升至二千公尺上空，最高時速六十公里。它共重五十五公斤，兩翼相距九點五公尺。

（五）洛杉磯估計約有超過一千名示威者抗議南韓總統全斗煥的政制，當全斗煥離開洛杉磯後，該批聚集的人羣就散開了。

（六）美國「宇宙足球隊」前球星比利（中），週二在紐約之「的士高」內被多名「八一年宇宙女郎」包圍拍照。

（七）紐約市爲歡迎獲釋人質返國，特在市內酒店擺設盛宴接待。圖中放在酒店大堂的巨型蛋糕，每層都襯以黃色絲帶裝飾。

（八）赫斯現年廿三歲，於一月廿八日在紐約與母親發生爭執後，縱身由他四層高的房舍跳下，幸未喪命，他母親說他有「瘋癖」。

工商晚報今日股市報價表

類別	股票	前收市價	開市價	收市價
銀行類	滙豐銀行	22.80	22.90	22.90
	永隆銀行	94.00		94.00
	友聯銀行	11.50	11.50	11.60
	恒生銀行	169.00	170.00	169.00
	海外信託銀行	6.40		
	嘉華銀行	3.075	3.075	3.05
	工商銀行	4.05	4.10	4.10
	東亞銀行	91.00	98.00	98.00
公用類	九龍電燈（除淨）	24.10	24.50	24.50
	九龍巴士	15.80		15.50
	中華巴士	21.30		
	中華煤氣	28.30		
	油蔴地小輪	5.85		
	香港電燈	8.50	8.50	8.50
	港燈認股權証	8.35		
	港燈債券	69%		
	香港隧道	9.40	9.50	9.50
	地下鐵路債券			
	電話公司	28.10	28.20	28.00
倉塢類	九龍倉（拆細）	10.10	10.20	10.00
	九龍倉新股			
	九倉七厘七五債券			
	九倉認股權			
	安全貨倉	4.60		
	中華造船廠	3.40		
	亞洲航業			
	東方貨櫃	3.90	3.90	3.85
	信德船務	3.55		
	會德豐船務（A）	5.40		
	會德豐船務（B）			
	萬邦航業	6.40		
	華光航業	4.30	4.35	
工商投資類	和記黃埔	19.00	19.40	19.00
	和黃認股證	11.60		11.70
	怡和公司	25.20	25.50	25.10
	怡和九厘半債券	97%		
	會德豐 A	8.00	8.05	8.05
	會德豐 B			
	太古洋行A	16.20	16.00	16.00
	太古洋行B	2.85	3.00	3.10
	仁孚	2.40	2.40	2.45
	立興	4.55	4.55	4.55
	永安集團	7.70		7.60
	和寶	1.70		
	聯邦 A	8.10	8.30	8.05
	聯邦 B	1.45		
	王集團			
	菲立斯	0.125		
	港機工程	8.80		
	英之傑	6.80		
	森那美		8.90	9.00
	聯合企業	8.10		8.30
	太平洋証券			
	怡和証券	13.90	14.10	14.10
	怡和証券股權証	6.25		
	隆豐國際	4.80	4.90	4.85
	隆豐股權	5.00	5.00	4.925
	普通東方			
	新鴻基証券	5.80	5.85	5.70
	新鴻基財務	4.90		
地產類	僑聯地產	4.35		
	新昌地產		1.61	1.66
	永昌盛	8.20		8.00
	寶光	7.20	7.20	7.20
	置地公司	23.80	23.80	23.80
	置地債券認股權証			
	置地債券八厘	61.5%		
	新世界發展	6.65	6.75	6.90
	太古地產	15.30	15.50	15.20
	大昌地產	6.45	6.50	6.40
	大生地產	5.45		
	大生股權	2.00		

類別	股票	前收市價	開市價	收市價
地產類	大寶地產	7.95	7.85	7.70
	永泰建業	15.00	15.70	15.50
	合和地產	17.50		18.10
	和記地產			
	兆安地產	4.80		
	長江實業	37.00	37.25	37.25
	利安地產	3.05		
	利安股權			
	利興發展	8.90	9.00	9.10
	世界發展	2.90		
	好世界投資	2.70		2.70
	亨隆地產	4.75		
	明輝發展	4.60		
	佳寧置業	8.80	8.90	8.70
	新鴻基地產	19.60	20.00	20.00
	嘉年地產		3.35	3.325
	恒生工業地產	1.15		
	恒隆地產	26.30	26.80	26.50
	亞細安	0.52		
	華光地產	3.625	3.65	
	建煌新記	1.90		1.85
	廖創興	5.60		
	捷聯	6.60	6.80	6.75
	遠東發展	6.30	6.30	6.25
	泰盛發展	4.45	4.50	4.50
	信託公司Ⓐ	9.10	9.00	9.45
	信託公司Ⓑ			
	廣聯企業	2.50		
	鷹君（除淨）	4.225	4.25	4.275
	博富臨			
	大新公和	6.10	6.30	6.40
	安邁臣集團	5.50	5.45	5.45
	青洲英坭	76.00	76.00	76.00
建築類	保華	4.25	4.20	4.25
	新昌	6.35	6.40	6.35
	海港工程	1.17		
	信昌			
紡織製衣類	長江製衣	12.00		
	南聯實業	4.70	4.70	4.65
	南豐紗廠			
	南洋紗廠			
	南海紗廠			
	裕泰針廠			
	會德豐紗廠			
	新馬製衣	21.00		
	建生			
	麗新製衣			
	鱷魚恤	4.60		
	香港地毯			
	香島漂染			
酒店類	大酒店	51.50	50.50	49.50
	遠東酒店	3.00	2.95	3.00
	百樂酒店	4.20		
	美麗華酒店	36.00		
	海港公司	57.00		
	凱聯酒店	8.60	8.60	8.55
	富豪酒店	2.60	2.50	2.55
	富豪酒店認股証	1.30	1.25	1.27
百貨及其他	永安公司	13.20		13.20
	先施公司	68.00	70.00	65.00
	連卡佛Ⓐ	9.40	9.60	10.00
	生力啤	7.85	7.80	8.10
	屈臣氏	13.80	14.30	14.60
	淘化大同			
	南順			

今晨牛皮

和黃永泰突出

市道穩步揚升，投資者對後市充滿信心，連日來買家開始作選擇性吸納，交投也較前增加。

香港銀行公會利率小組今午舉行例會，一般預料本港利率維持不變。鑒於目前港元走勢疲弱，減息反爲有不良反應。

不過，外國利率預期調低的可能性較高，期望減息的心理對股市有莫大的裨益。

邇三番蘭銀行將優惠利率由二十厘減至十九厘半，其他大型銀行尚未作出減息行動，不過，一般相信這是遲早問題。

因爲歐洲美元存款利率回落，平均在十七厘水平，這歐洲美元存款下調的趨勢，往往是利率回落的先聲。

地產股受抬捧，可能與檢討租務法例委員會建議將租金每兩年提高百分之卅五，法例一旦通過，地產商首當其利。

信託A、聯邦、大昌、永泰、利興均有不同幅度的揚升。

聯邦及國際大廈以廿二億元易手，爲聯邦帶來一筆可觀的非經常性利潤，據粗略估計，其資產值最低約每股十三元，以長線投資是相當的吸引，股友不妨留意。聯邦將於二、三月間宣佈業績，一般表示樂觀，料送紅股之外，還有額外現金紅利。

富豪酒店今午舉行記者招待會，市內盛傳該公司於較早時出售物業予永昌盛，將獲得一筆可觀的非經常利潤。

富豪今日扣除認股權之後，造價亦不俗，企穩在二元六角之間。

開市之初，買家承前市尾盤價入貨，對象以藍籌股居多，在求貨心切的因素下，股價上揚，中段各類股份均高出前市三、四價位，永泰、信託A股較突出，太古、和黃亦有好表現。

十一時恒生指數升十三點七一，報一五九八點一四。

分析家對後市看好，短期可望見一千六百八十點。

恒生收市	1588.08	↑3.65
11:00 a.m.		
恒生指數：	1598.14	↑13.71
遠東指數：	8014.667	↑67.43
11:45 a.m.		
金銀綜合：	1410.10	↑7.90
金指數：	1303.21	↑3.59
銀指數：	1886.63	↑21.75

港元美滙闖526關 投機性扯購居多

交投量近日顯著增加

【本報訊】今晨港市美滙繼續趨高，早成五點二六八，爲今年又一新高紀錄。另外銀行間業拆息早成十七厘，顯示近日本港資金市場短期錢已較前爲緊縮。至於歐洲美元短期存款利率亦已回落至十七厘上下的水平，相信此與兩間美國銀行先後減息的行動有關。

據恒生銀行副理湯學良表示：港市美滙繼續漲升，除了港元的持續弱勢影響外，外圍美元的堅挺壓力實爲主因，另外加上投機者的不斷入市，近日外滙市場的交投額已逐步擴大。

楊氏又估計：美國列根政府刻意打擊通脹惡勢，故肯率美利率因貼……力影響不大，加上防止港元進一步惡化，相信下午銀行公會仍會作出維持現時利率結構不變的決定。

港元匯率指數昨日（星期四）爲八十七點五，上升點一。

市場俯拾

港產領呔 銷路下降

年近歲晚，各種商品銷售已踏入高潮，但男仕用的領呔銷路卻有點見反常。

領呔是男仕裝飾外表的主要附屬品，但由於香港人在穿著服裝上較爲隨便，需求不多，再加上隨潮流的轉變相當快速，故領呔在去年的生意額已不如以前之旺盛，特別是本港製造的貨品，更現少人問津之情況。反觀外國的名廠領呔，其銷路則未受潮流影響，生意額仍可保持。

現時市面上年貨銷售邁向高潮，筆者見到各購物街道都有鮮艷奪目的領呔售賣，而買者亦可員不少，但事實上，此種領呔與前述男仕用者可謂絕不相同，不但男女可用，且是年宵人在服裝配襯上新興的裝飾品而已，故此，男仕用的領呔並未因季節到來而增加銷路。（萍）

歡迎投稿　一經採用　奉上稿酬

美英股市

買家略見增加 美股彈升六點

【紐約廿九日美聯社電】紐約股市週四揚上，中段買家湧現，股價被推高，交投活躍。

杜鐘斯卅種工業股平均指數收市前半小時升五點，週三則下跌六點九一。

列根總統於週四的記者招待會將發表經濟政策，投資者持觀望態度，開市初期，市道牛皮軟順。另一方面，大家寄望美國優惠利率將普遍調低，入貨興趣略增。週三密蘭銀行將利率由二十厘減至十九厘半後，未見其他大型銀行加入減息行列。

杜鐘斯卅種工業股平均指數升六點三一，收九四八點八九。

成交總額達三千八百一十七萬股，前市三千六百六十九萬股。

紐約証券交易所普通股綜合指數跌○點○九，收七四點六九。

△倫敦股市高收，英倫銀行公佈維持貼現率前買賣見活躍，但全日交投仍覺清閒，金融時報指數收四六三．一，升三．七。

富格林金幣

一安士庄	買入	賣出
恒生	2790	2820
渣打	2760	2840
海外信託	2775	2835
佳富金融	2770	2820

（今晨十時半報價）

年貨銷售高潮推遲 食品漲價榮辱互見

……上年宵物品之售賣，亦已進入高潮。雖然一般人預料今年應節貨品的價格會因通脹影響而劇升，但事實上，大部分年貨的價格都並未有過大的升幅，部分貨品甚至有降價現象。

在各類應節貨品中，以中式糖果、油器之漲幅較大，平均達百分之二十至三十。至於臘味、年花、盆酒、海味等，升幅約爲一成而已。反觀瓜子及本港製造的時裝，則反常外降價成半至二成。

以記者觀察所得，在尾禡過後，各種年貨都先後推出應市，而今年天氣較去年爲和暖，故在市面上可見到的年花、四季桔，亦較去年爲早。至於其他賀年食品、傳統的糕餅等，購買者仍然寥落，商人對今年的年宵市道，亦多不大看好。

以中式糖果及油器而言，由於糖價及其他原料（粘米粉、麵粉等）價格提升，加上工資高昂，故此類賀年食品普遍漲價二至三成。靚貨糖蓮子每斤二十五元，糖蓮藕每斤約爲十六元，椰絲、椰角則售二十元。雖然價格較去年爲高，但大致的來貨仍屬充裕。至於賀年油器之售價，煎堆每斤約爲十六元，油角爲二十元，據商人表示：價格……一家庭必備的，估計其銷路亦能保持去年水平。

臘味滯銷價格企穩

在通貨膨脹聲中，部分年貨卻因競銷緣故而未敢作大幅度調整，據瓊華酒樓一發言人對記者指出：今年的臘味價格祇較去年上升一成，由於天氣不太冷，加上市民的消費力減弱，在可有可無的情況下，相信臘味銷量會不大理想。臘腸價由每斤二十七元至三十五元，南安臘鴨每斤約爲三十多元，升幅實算輕微。

裝飾應節少不了年花、大桔等，大致上來貨充裕，價格尚稱穩定，盆桔由數十元至數百元均有，大陸水仙頭來貨比去年多近十萬個，故價格並……，數量亦頗多。商人表示：在價格較廉的情況下，他們對市道甚表樂觀，惟在利潤上卻可能不如去年。

海味淡市近年罕見

除了賀歲必須的糖果、油器之外，在新春菜式中少不了的海味，價格也異常穩定，記者見到中環一帶的海品公司，顧客雖然不少，但較之去年，實又有顯著的減少。有些主婦抱著「年晚煎堆，人有我有」的觀念，購買些少作應節而已。一海味商人更表示：每逢踏入農曆十二月，海味價格已開始逐步揚升，但今年卻異常得有點令人吃驚，不但未有漲價，市道之淡亦爲近年來所僅見。

……，又是兩回事。現時市面上的瓜子，不論上等或下等貨，普遍跌價二成，八步瓜每斤售十八元，甚至十元一斤的紅瓜子也隨處可見。

春節必須的食用品在今年歲晚期間，既有上述的市道表現，服裝的銷售又是如何呢？雖然青年男女辦年貨仍具相當衝勁，但一般歐美時裝漲價異常厲害，在崇尚名牌子的風氣影響下，其生意尚大有可爲。至於本港製造的時裝，由於問津者少，故價格反而下降百分之十五。不過，一精品店商人認爲本地時裝與外國貨之價格有一段差距，故在歲晚時仍有其一定的銷路，但始終都不如去年的旺盛。

記者在前幾天曾溜覽市面的情況，惟商人均表示仍在市銷初期。但由昨天開始，除不耐久留的煎堆、油角外，市民購物的情況都已進入高潮。商人指出：今年年宵貨品之銷售時間雖未較去年爲遲，但前數天的生意額卻較去年爲低，他們寄望在今後的幾天內能有較理想的表現。（麗萍）

美國股票走勢指數

【紐約廿九日美聯社電】紐約股市走勢指數：

種類	開市	收市	比前市收市
工業股	九四二．○六	九四八．八九	升六．三一
運輸股	三九四．六四	三九八．○四	升二．六一
公用股	一一二．四九	一一二．七四	升○．二五
普通股	三六六．九一	三六九．四五	升二．二○

永昌盛股東大會通過多項新條款

【本報訊】永昌盛投資有限公司於特別股東大會中通過多項公司組織細則，該公司議決在認股權證認購價低於普通股面值時：㈠該公司應在設立的認股權儲備中撥款繳足此等額外股份。㈡認股權儲備不得用於其他目的，在其他儲備用盡時，才可用以償還公司虧蝕。㈢行使權利之認股權證持有人有權獲得差額之額外面額股數。㈣在認購權儲備不足繳付第三項支出時，應動用所有或以後可有的溢利或儲備金。

四會合併條例 憲報今日公佈

【本報訊】證券事務監理專員昨日（星期四）宣佈，一九八一年二月一日生效的證券交易所合併條例將於今日（三十日）在政府憲報公佈。政府憲報並將刊登由證券事務監理專員根據條例第二十五條發表的一項公告，說明有關何種資產將被計作爲「核准資產」及何種負債將被計爲「認可負債」，此項資本規定當聯合交易所開始交易時將加以執行。

德國股昨日價

	馬克
西門子	257.50
拜耳	108.80
賀克斯	113.20
固質許機械	187.50
第辛鋼鐵	62.30
寶馬	147.50
丹拿	264.50
福士	138.00
德國銀行	277.00
德能銀行	164.20

歐洲美元利率

	新鴻基財務	滙多利	永亨銀行
七日期通知	十七又二分一	十七又二分一	十七．○
30日期	十七又八分五	十七又八分五	十六又四分三
90日期	十七．○	十七又四分三	十六又四分三
180日期	十六又八分七	十六又八分十三	十五又四分三

聯邦國際大廈廿二億元成交

【本報訊】長江實業（集團）有限公司與聯邦地產有限公司曾於一九八○年八月宣佈合組一家地產聯營公司，購入國際大廈與聯邦大廈全部業權以及宜寶地產有限公司百分之四十股份。

長江實業與聯邦地產茲宣佈，上述聯營公司經已簽訂合同以港幣二十二億三千五百萬元之價格，將其名下之國際大廈及聯邦大廈全部業權售與一財團，該項交易將於一九八一年十二月十日前完成。

……証券馮景禧，據悉買主爲新鴻基証券及怡和地產。

聯邦大廈樓高三十一層，該大廈擁有三層商場（包括地庫），可出租樓面共有二萬九千三百方呎，廿九層寫字樓大廈，共有可出租樓面廿八萬八千八百六十方呎，即總共有可出租樓面三十萬九千一百方呎。

國際大廈共有寫字樓可出租樓面二十三萬九千三百八十方呎，商場二萬五千四百方呎，即共有可出租樓面二十六萬四千八百方呎。計算

生產力中心舉辦 工業防火之課程

【本報訊】香港生產力促進中心將於一九八一年二月廿三日至三月十九日假其位於中環先施大廈廿一樓之總辦事處舉辦「工業防火之計劃及管理訓練課程」。

去年，消防事務處因接獲工廠火警報告出動超過五百次，這些工業火災造成重大的財物損失、生產停頓、技術及熟練工人喪生等。

鑑於火災可使工業機構受慘重的損失，生產力中心特爲工業家、工廠管理人員、安全主任及負責策劃及推行防火計劃之人士舉辦是項訓練課程。

課程的目的不僅在使學員對火災成因及引致火勢蔓延之因素有基本認識，同時更使學員能夠了解如何計劃及管理有效及適當之防火設備及防火方案。

課程內容將包括：火災之性質及起因、滅火裝置及方法、建築物內火勢及烟霧的蔓延、各種工業操作可能產生的危險、各種安全措施、工業防火之策劃防火及方案之管理，此外，及設有個案研究。

欲報名之人士，請與香港生產力促進中心聯絡，電話：五—四四[illegible]

上午金融行情表

1月30日

銀行同業拆息	十七厘		
（九九K金價）		去息	12.75
開市	3220.0	收市	3208.0
最高	3220.0	最低	3188.0
公價	3180.0		
（美鈔）		（美電）	
最高	5.240	最高	5.253
最低	5.235	最低	5.243

（歐洲金價）

倫敦（每安士）	493.75美元	（跌29.75）
瑞士（每安士）	494.50美元	（跌29.00）
芝加哥3月份	522.00美元	（升8.75）

（雜幣）

日元（每萬計）	257.00
新台幣（每千計）	134.00
菲幣（每百計）	64.50
新加坡大紙（每元計）	2.52
西德馬克（每百計）	253.00
法國法郎（每百計）	109.50
瑞士法郎（每百計）	280.00
荷蘭（每百計）	233.00
加拿大紙（每元計）	4.39
澳洲元（每元計）	6.12
英鎊（每鎊計）	12.55
葡幣（每元計）	0.98
人民幣外匯牌價	29.73
港幣匯率指數：（昨日）87.5	升0.1

（上表行情係根據出入價折計）

（由佳富集團提供）

英美加黃金期貨

紐約「倫敦金」現貨價（SPOT）
516.00美元　（升8.00美元）

美國紐約週四收市價（COMEX）（四月份）
529.00美元　（升7.60美元）

倫敦金價收市後掛牌：
×週四每安士買入價×週四每安士賣出價×
491.00美元　492.50美元
（跌32.0美元）　（跌32.0美元）

金融

外圍金市走勢反覆 港金微升上落不大

【本報訊】昨日本港金市走勢先跌後穩，港金今晨微有反彈力。

紐約四月份期金開市比對昨市下跌十三點四美元，開市後期金表現反覆偏軟，散戶爲實家。

據金商稱，美國高利率，美元波動及希望列根能夠減輕通貨膨脹均形成金價下跌之原因，倫敦定盤後，期金走勢仍然反覆下跌，最低成四九八．○美元，倫敦收市後，期金走勢牛皮偏好，做價稍步攀升，香港時間二時四十五分左右，期金上升至五○九．○○美元，稍後更由於市場訛傳美國滅滙駐華沙大使期金隨即急升，最高成五三○．○美元，爲全日高價，四月期金後以五二九．○美元收市。

本港金市，前市尾盤爲三一八六．○，今晨開市報三二二○．○，比前市高開卅四元，最高成三二二○．○，最低成三一八八．○，收市價三二○八．○，息價昨去息一二．七五元。收市價比前市升廿二元。

週四外圍行情，金價方面：倫敦報四九三．七五美元（跌二九．七五美元），瑞士報四九四．五美元（跌二九．○美元）。芝加哥三月份期金收市成五二二．○美元（升八．七五美元）。美國紐約四月份期金收市成五二九．○美元（升七．六美元）。英鎊方面：倫敦報二．三九七三美元。美鈔報升，大鈔報五．二四○，背鈔報五．二三五。美電最高成五．二五三，最低成五．二四三。

日元仍好，大紙報二五七．○，新台幣報二五三．○．法國法郎報一○九．五○，瑞士法郎報二八○．○。

（本港九九金市今晨走勢圖）

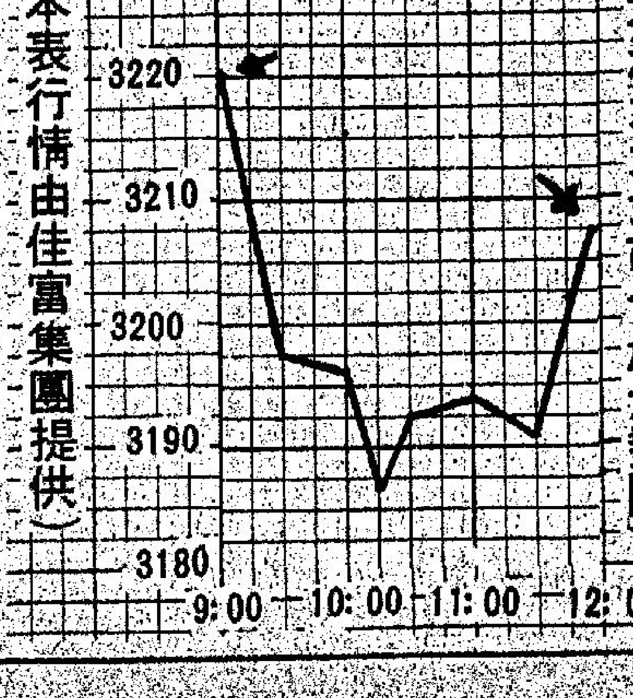

（本表行情由佳富集團提供）

紐約金市

金價跌後反彈 收市升七美元

【本報駐紐約金融記者電】今日金市表現反覆，早市低開後尾市有反彈，四月份期金以五二九．○美元收市，較之前市升七．六美元。但交投並未活躍。紐約市場成交六萬二千張。芝加哥市場成交一萬五千七百卅八張。

據此間市場經紀分析，由於美元在此間外滙市場之勁升，且漲勢未了，所以引起金市之大量回吐，而沽金買美元者衆，雖然無特殊新聞刺激，但人心對金市仍覺淡，尾市由於「淡友」進倉，所以有見低吸納。美元在此間外滙市場之收市兌滙價，美元兌西德馬克爲二．一○○○，美元兌瑞士法郎爲一．九○七五，美元兌日元爲二○四．四○，美元兌英鎊爲二．三九五五。

紐約四月份期金開市成五○八．五美元，較之前市低一三．四美元，開市早期人心已反覆不定，有散戶限價盤沽出，價位一直低跌，在十一時過後已跌至五○三．○—五○四．○美元，在十二時四十五分最低，跌破五百美元關，成四九八．○美元，而在一時過後有經紀行吸進，價位回升，在二時左右已回升至五○七．○—五○九．○美元水平。而收市前即市「否倉」盤衆，最高抬高到五三○．○美元，而芝加哥三月份期金以五二二．○美元收市，升八．七五美元。

紐約金市四月份期貨今晨走勢圖

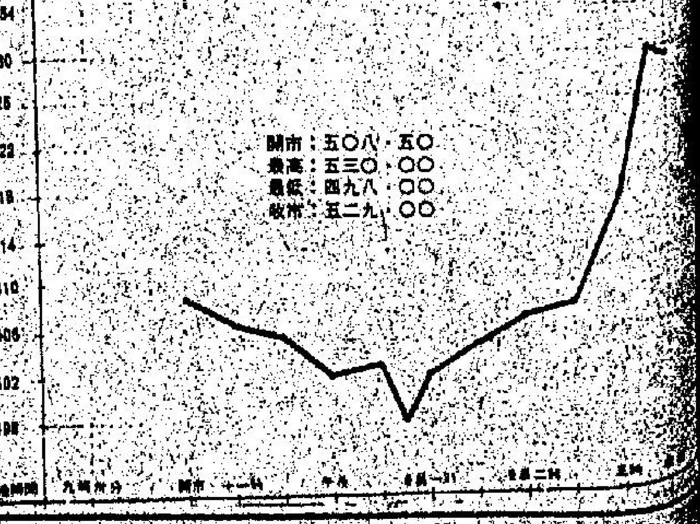

兩年內四十八艘貨輪失踪
海上國際刑警組織成立
期阻止欺詐索取保險賠償

【本報訊】一個類似海事國際刑警之組織將成立，並在遠東設辦事處，以阻止用欺詐手段沉船以索取保險賠償事件的發生。

據香港卅日路透社一則電訊中作上述透露，該電訊又謂一九七八年十月一艘曾投保超過四百萬美元的巴拿馬註册貨輪之船主報稱該貨輪在越南揚開海面惡劣天氣下沉沒。

海事調查員謂雖然他們缺乏證據證明，但他們有理由相信該輪曾開往接載越南難民。

三星期後，一艘類似的貨輪離開新加坡前來香港，載着一批電子貨物，同時投保超過七百萬美元，但該輪亦從此失踪。

這是自七七年至七九年失踪的四十八艘貨輪中之兩艘，這促使保險商進行詳細調查。根據遠東區調查組調查所得，這四十八艘船中，有廿八艘是在可疑的情況下消失，另約有十六艘相信是被鑿沉或利用欺詐方法，使保險商付出近四千五百萬美元的賠償。

遠東區調查組是在保險商發現這些船隻的消失似有一規律的情況下而成立，大部份涉及的船隻船齡在二十至廿五年間，如果拆卸只值廿五萬美元，但大部份所載的貨物都是較貴重的，如電子、紡織、橡膠等。

該四人調查組於七九年六月成立，六個月後，調查小組揭發謂這些船之消失有重複的相同情況，同時歸納出結論指有集團利用欺詐手段騙取保險賠償。

這個問題並不只在東南亞出現，去年初，價值二千四百萬美元的一艘油輪亦告沉沒，其後該輪之船長及大副被控將貨物出售及將船鑿沉。

倫敦保險會社在本週出版的年報中透露：在過去六年來主要的船隻保險損失與太平盛世不協調，其中一些損失是在神奇的環境下發生，已使倫敦的保險公司受到沉重打擊。

保險公司及海事調查員希望本月成立的「國際海事課」，一種類似海事國際刑警的組織，可阻以遏類欺詐事件發生。

以倫敦為根據地的國際海事課預料將在遠東、美國等地開設辦事處。

遠東區調查組的調查顯示若干船隻的東主及代理人有相同的總裁及股東，一間香港公司曾代理最少八艘被懷疑欺詐的船隻，另一間公司其中兩個總裁與日本、新加坡、台灣及巴拿馬有聯絡，則涉及與五宗懷疑欺詐事件有關。

慈雲山東陽村兇殺案
警方佈天羅地網
疑兇折返時被捕

在昨晚潛返兇案現場時，被埋伏附近的警探發現擒獲，疑兇一度持斧意圖反抗，但在探員槍尖下，終棄械投降。

【本報訊】警方閃電偵破慈雲山東陽村兇殺案，被捕疑兇目前仍在警署扣留查訊中，但相信稍後即會被落案控告。

疑兇姓楊，廿五歲，他是

兇案發生後，警方曾徹夜封鎖東陽村，昨午便調動兩隊藍帽子搜查，一隊登山，一隊逐戶查問。由於有村民目擊疑犯逃上山，警方相信此人仍匿藏山頭，迄至下午四時，搜索行動始結束，但無所獲。

雖然警方大搜附近山頭無獲，但由於鄰居曾在昨日凌晨四時許，目睹有可疑男子在現場出現，警方深信疑兇會再度折近兇屋，故在下午已佈下天羅地網，探員化裝成各類人物如小販，乞丐及借村內居民住所埋伏監視。

為使疑兇安然返回現場，探員故佈疑陣，撤去所有軍裝警員，留下探除等候疑兇。

警探之判斷及佈下天羅地網，於昨晚十時廿分即見效。疑兇身穿深色文化衫，風褸，啡色長褲，腳踏波鞋，施施然由山路行至現場。當他低達門外時，曾四處張望，不久，即開門入屋。

探員見時機成熟，立刻採取行動，五名探員破門衝入屋內，拔槍在手對着疑兇，對方曾欲反抗，已成甕中之鼈，只有束手就擒。警探隨即在其身上搜出一柄利斧及一串鎖匙，據疑兇表示，他回現場擬取回衣物，稍後，警方將他帶返警署作進一步調查。

警方調查得，疑兇相信是個情痴漢，一直暗戀女死者楊惠娣，並垂涎楊女姿色，曾向她示愛，但遭拒絕及遭人指責，但對方竟不死心，時藉故向她有不軌行動，楊兄對此已提高警惕，及密切注意該名男子，怎料其妹終難逃厄運。警方相信該宗兇殺案是由一段畸戀單戀成痴引起。

消息透露，在兇案現場門口所發現之四句時，有關人員相信該段詩句是疑兇所寫，時句原文是「因何當年鐘山寺，慈雲山上來相慾，君子有手露。」從時句中遭險很冒難吐，無情漢，隱約透露疑兇對楊女愛慕之情，卻又遭人反目相對，令其難過，更因某種關係存在，使他有口難言。

初步驗屍報告顯示，女死者頸部有多處瘀痕，相信其致死原因是被人勒至窒息死亡。當警方發現女死者時，其衣衫十分整齊，未有遭暴跡象，但頸部纏有一條綠色女性內褲。

由於兇案現場缺乏電力供應，故當場之兄長於前晚七時許返抵家中時，屋內一片漆黑，曾高呼妹妹的名字，但祇聞叔父回答謂她尚未下班，由於楊女每日傍晚下班後，必煮飯等候兄長及叔父晚膳，楊兄聞得妹妹遲遲未返，恐生意外，立即點洋燭找尋，並落山致電妹妹任職之工廠尋找，同時前往各親友家中查察，仍未尋獲。直至凌晨零時再度返家，詳細查看，始發現親妹已遭毒手。

據鄰居表示，前日下午一時左右，有人見到死者叔父在門口拋棄了一批物品，然後折回屋內，並於前晚八時許，其叔向B段四號木屋的陳伯借用一柄鋤頭及一柄鑊。

疑兇於昨晚返回現場時，被警探拘捕。

七匪劫夜總會
機警職員暗中打九九九
警方拘三疑犯

【本報訊】警方現已扣留三名男子，涉嫌于今晨打劫油蔴地一間夜總會，並對此案進行查詢。

今日凌晨時分，七名男子進入佐敦道卅七號U保文大廈四樓顯馬夜總會，分坐四檯，稍後，他們拔出利刀，指嚇所有人士，聲言打劫。

其中三匪看管各人，兩匪在門口把風，兩匪攜入賬房，但無法打開夾萬。

一名職員趁機打九九九致電警方。

由於匪徒並未察覺，其中四名先從正門離開，其餘三名還在搜掠兩名職員及三名顧客，共獲現款四千三百元和三隻手錶約值六千元。

最後三名正要離開時，即被抵步的六名油蔴地軍裝警員擒着，將之拘捕。

三名疑匪，年齡約廿三至廿八之間，現正接受查詢，所有贓物全部起回，警方在現場並檢獲三把牛肉刀。

小評
把香港人列為二等公民？

當戴卓爾夫人代表英國保守黨，在大選中將工黨拉下馬之前，她的競選政綱中，便有當選後，大力限制移民入境的諾言，也因為這諾言，獲得不少支持她的票數。

七零年代，英國在國際上的聲望，已經遠不如前，英國人民的生活也日漸窮困，主要是國民生產進度，比不上其他歐洲國家，如果不是發現北海石油，並開始有收穫，情況可能更糟。

英國人民，把上述情況，歸咎於大量移民湧入英國，以致造成英國窮困，所以保守黨便迎合民心，以嚴厲限制移民做競選綱領，果然大[illegible]

付諸實行的表現，將國民分為三等，一、英國公民，二、屬土公民，三、海外公民，並規定第二、三種公民無權自由進入英國及居留。

在香港出生的青年人，如果法案通過，便成為英國的「二等公民」了，這樣，對香港出生的青年人，將有極壞的影響，因為英國現在帶頭歧視之下，其他國家，可能相應追隨，將來，可能有些國家，認為香港人的護照，應由倫敦簽發，香港無權簽發護照。

這法案在提交英國會辯論的時候，在香港引起強烈反應，自不待言。

英國的香港事務小組白領恩爵士指出，「英國是冒着和香港分離的危險」，工黨直指這是掛羊頭賣狗肉的種族歧視法案。

涉嫌包庇非法賭場
17高級警官提資料

【本報訊】根據一項消息指出，廉政署人員現正展開調查，一宗警務人員涉嫌集體「包庇」非法賭場案件，迄今已有十七名高級警務人員分別應邀提供資料。

但廉署發言人今晨表示：一切與調查有關的事情，都不可置評。

據報，被邀請到廉署提供有關資料之警務人員，一個月前原是駐守於同一間警署內工作，但最近則分別調職，恰在此時，該間警署所在地曾破獲一個「海上賭場」，他們利用一艘大躉船作陣地，終日呼盧喝雉。事後，有人透露這個「海上賭場」，是由一批「孭鐵」人士所撐腰，以為是「鐵竇」也終於不保，消息傳到有關方面，廉署偵查員遂展開工作，以徹底瞭解是否有該區警務人員參與所指的「問題」。稍後，湊巧這間警署的警務人員，由上至下，差不多分別調往別區警署。

消息來源又說，廉署此次調查工作，相信要花上很多時日才能完成，因「海上賭場」所在地之這間警署，人數不少，故受牽涉入漩渦之警務人員亦多，現時只是開端而已。

今年大規模統計
憲報公佈範圍

【本報訊】當局今年將進行大規模之統計調查，憲報今晨公佈統計之範圍，以便當局進行調查。

範圍包括：工業生產週年調查；批發及零售業、酒樓、餐館及酒店業週年調查；陸上人口統計；水上人口統計；零售業每月調查；工業生產每季調查；八〇年銀行，接受存款公司及外地銀行香港辦事處調查；八一年至八二年度僱傭、空缺及薪金總額調查；八〇年各類服務輸出輸入情況調查；八〇年倉庫、通訊、財務、保險及商業服務調查；及八〇年運輸機構調查。

當局搜查財務公司借據
發現驚人高利息
年息百分之千五

【本報訊】三合會調查科之偵探，昨檢閱自一家財務公司搜來之一批借據，相信共向貸款人收取每年百分之一千五百利息。

該位於九龍之財務機構被搜時，警方曾拘捕四人，其中三人曾任警[illegible]元照相費。

利息係每年約百分之一千三百。

據報，警方係接獲一名貸款人之投訴而採取行動者。該人投訴，渠向該公司借五百元，但祇實得四百元，公司謂，所差之一百元係先扣利息。此外又扣除十元文件費，五[illegible]

美駐港領事演說指出
列根總統首項目標
解決美國經濟復甦

【本報訊】美國現任總統列根的首項目標，是以恢復美國經濟，以便其它國家對該國在爭取國際和平與建設國際繁榮方面的領導地位上，建立信心，上述是美國駐港總領事昨午在九龍扶輪社例會上表示。

舒史明表示：列根總統在就職時，也曾透過一篇刊登在「亞洲華爾街日報」的文章，談及美國經濟近十年的主要目標，就是控制通貨膨脹，恢復美國在世界市場競爭的能力，以及在能源供應方面達致「接近獨立」的地步。

同時，列根還述了三個基本要素，希望這些要素能形成他這個政府的措施，以解決美國經濟復甦這一重要任務；第一，結束政府與企業之間的對立關係；第二，總統強調，對於抑制資本形成，妨礙生產力的增長以及限制在世界市場競爭的那些法律和條規，要加以放寬；第三，他要求重新制定稅務政策，鼓勵刺激和革新，以便促進生產和經濟增長。

但正如其它工業國家一樣，美國的經濟前景，仍然取決於我們解決能源成本日增和供應日減這些問題的能力——這些也是要求各工業國家更加致力於加强合作的問題，更廣泛些說，就是在耗油國與產油國之間建立一種較穩定和公平的關係。

外交方面，舒史明同意美國國務卿海格所說的美國外交政策的特點必須是具有連貫性，以免我們的對手產生錯覺，並使我們的盟友感到迷亂或喪失信心，必須是具有可靠性，假如我們期望我們的朋友共承集團行動和扭風險的話，承認處理複雜的問題總是需要權衡和協調不同壓力與利益，而這些壓力和利益往往是互相對立的。

午夜當街截劫
警方拘四疑犯

【本報訊】五、六名持刀劫匪，今晨在佐敦道街頭向一對夫婦截劫，掠去二百五十元，在逃走時被一名探員捕獲四名涉嫌者，已帶署調查，現時警方呼籲該對被劫夫婦與他們聯絡。

一對夫婦在今晨一時許，途經佐敦道的佐敦里時，突然有五至六名男子撲出，截他們去路，迫令他們交出身上財物，結果掠去二百五十元現款後向彌敦道方面逃去。

事主在遭劫後，即揚聲呼救，適值一名探員巡經附近，在聞聲後見數名青年慌張向彌敦道方面走，探員趨前截捕四名可疑男子，在他們身上搜出二百五十元及一把利刀，將他們帶返劫案現場時，已不見兩名事主。

被捕的四名可疑男子，他們年齡分別為十五至十七歲。

警方現呼籲該對夫婦與油蔴地警署偵緝部電話三——三四二七九七二或警察熱線電話五——二七七一七七與警方聯絡。

今日天氣預測

今日本港天氣預測：吹和緩之東風，天色密雲，午間有陽光，最高氣溫約為攝氏表十九度。

天文台於今晨十一時錄得的室外氣溫為攝氏表十七度，濕度為百分之八十五。

警校教官張珍
獲頒發嘉獎狀

【本報訊】一名從事警務工作廿多年並且在訓練新血方面有傑出表現的高級督察，昨日榮獲指揮官嘉獎狀。

警察訓練學校校長韋彪昨日在黃竹坑警察訓練學校將嘉獎狀頒發予高級督察張珍。

張高級督察在過去三年於警校任教官期間，表現高度之才幹勤奮及盡忠職守精神，並且在一項培養員佐級人員肩負更繁重訓練職責之試驗計劃中，有極優異的表現，因而榮獲嘉許。

旺角尋仇疑案
男子被淋鏹水

【本報訊】旺角奶路臣街近塘尾道昨晚深夜發生疑是尋仇血案，一名男子遭三名大漢圍襲，且被人以腐蝕性液體淋頭淋潑，致面、眼被灼傷，事後獲送院醫治。

傷者秦衛心，二十七歲，住旺角奶路臣街一大廈九樓×座，昨晚十時許，他從外返家，路經奶路臣街近塘尾道時，黑暗中突撲出三名大漢，不由分說向其撲擊。

載運十二萬三千公噸燃油
又一油輪三月可抵港
使本港海上儲油增加

【本報訊】政府昨日宣佈再有一艘油輪「海風」SEA BREEZE號將會載運十二萬三千公噸燃油來港，使到本港在海上儲存供發電用的燃油再度增加。

政府發言人謂：該艘油輪先後在英國MILFORD HAVEN及荷蘭鹿特丹裝載該批燃油，並在星期二離開鹿特丹來港。

該艘油輪預計以最合乎經濟的航速駛來本港，在三月中可以到埗。而若有需要，亦可以加速航行，在二月底便可以到達。

去年十二月卅一日，一艘油輪「大利亞海峽」號將七萬四千公噸燃油載來本港，目前仍停泊在果洲群島以西。

該兩艘油輪將共儲油稍低於二十萬公噸，約可供發電燃油三十日之用。

他說，收到兩批燃油之後，海上儲油計劃的目標將告達成。政府去年在兩間電力公司，標準及蜆殼石油公司的合作下，成立奧婁斯堡公司管理該項計劃。此等燃油是供長期儲存之用，以應付本港用油通常途徑中斷時所需。目前在南丫島及青山新發電廠處正在興建陸上油庫，故在今年稍後，儲存在油輪上的石油便可以轉移到油庫存放。

發言人謂，「海風」號輪上的燃油是在去年十二月三十日，以每公噸二百二十四點七五美元購入，這價格與當時在西北歐裝貨的市價相若。

他說，這項儲油計劃的成本，包括兩艘油輪的費用，將由燃油附加費支付，電力用戶的帳單會增加百分之一點五，但購油所需價格要在燃油作發電用之後才會對電力用戶有影響，但這[illegible]

警方採取行動嚴查
假冒名牌眼鏡框
目前未有人被拘捕

【本報訊】為制止附有假冒標註的眼鏡充斥市場，工商署貿易調查科人員已採取廣泛的調查行動，在前晚調查科人員突襲搜查四間大規模鏡框製造廠，搜獲五萬副懷疑附有令人誤解的產地來源標誌的眼鏡框及太陽眼鏡。

被搜獲的貨物的零售價約值一百三十萬元，相信是在本港製造。但卻附有「巴黎」或「美國」字樣，這些貨品附上合法的商標或牌子，該些標記可能令買家相信該些貨物產自向來以出產高級光學貨品著稱的地方。

目前未有人被拘捕，有關廠商若被証實違反商品標註條例，將會被落案檢控。目前查詢工作仍在進行。

工商署發言人說，該些貨品，不但欺騙顧客，更損及合法眼鏡製造商的營業。是次調查行動，是調查科人員在接獲受害商人的投訴後進行的。

發言人並指出在過去兩個月，該科人員搜獲價值超過一百萬元附有懷疑是假冒標誌的光學貨品，三間有關的公司可能會被控。

發言人警告眼鏡框製造商切勿在他們的貨物附上任何導人誤解的地方名稱，否則根據最近通過之商品說明條例，他們可被判處最高罰款五十萬元及入獄五年。

在一宗爆竊疑犯認罪案中
法官指警方無能
要求獲滿意解釋

【本報訊】維多利亞地方法院一位法官，昨日指責警方「無能」，該法官並下令案中之高級警務人員須向其解釋其中原因。

鍾士法官說，我要對此事進行詳細的調查，同時如果我不能得到一個滿意的解釋，我將親自將事提交警務處長。

他下令案中所有有關之警務人員，須在三月十三日，當其宣判認罪的爆竊案疑犯羅志華（十八歲）時，到其面前解釋。

檢察官瑪嘉烈對法庭指出，疑犯羅志華原應在一年前與另三人同被審訊，但其藏匿，當局於是簽發一張通緝令。與此同時，羅因另一案而在南九龍裁判署被判入勞役中心，顯然主審之裁判司未被知會羅是被通緝的。

當羅昨日因通緝令而被帶到鍾士法官面前時，檢察官瑪嘉烈表示有關羅之紀錄未能獲得。

鍾士法官謂，這是我所見最混亂及顯示無能的例子最壞的一個，裁判司顯然曾要求感化官及監獄處的報告，但現時我卻未能獲得這些報告，使我要重新作出要求。這將浪費了感化官及監獄人員的時間。警方公共關係科發言人今晨暫時對該法官之指責不予置評。

改善海底隧道擠塞
當局密切研究中
一次過雙程收費不可行

【本報訊】雖然有些人士建議，為減輕海底隧道塞車情況，可實行一次過的雙程收費，以減少收費手續，從而增加車輛的流通速度，但隧道公司發言人則認為此舉在實施時會出現技術上困難。

據海底隧道公司發言人廖先生表示目前隧道的最繁忙時間，從九龍往香港方面是每日的下午五時至七時，從香港至九龍方面則是每日的上下班時間，由於使用隧道的車輛數量大，隧道出現繁忙時間，是無可避免的事，至於對於一次過雙程收費辦法，他則認為不可行。

廖先生解釋道：一次過的雙程收費辦法，會引起很多實行上的困難，例如收費站只設在九龍入口方面，每次從九龍往香港的車輛付出雙程車費，取消了由香港出九龍的收費站，會令到隧道公司無法向香港駛往九龍的車輛收費。

廖先生又說：隧道公司方面是無權規定各駕車人士一定要雙程使用海底隧道，至於樂意雙程使用隧道的車輛，隧道公司方面要發給一些已收費的標記給各車輛，以便回程時使用，但公司方面亦要在回程的出口檢查各車輛有沒有這些已付費標記，這與現時收費站的所需時間差別不大。

另一方面，運輸署新聞主任雅山表示：一次過雙程收費的建議，據實際情況及常理來看，可行性不大，至於如何改善海底隧道交通的日益擠塞情況，政府已關注日久，當局亦曾聘顧問公司研究解決該問題，其中建議包括在隧道內加建一層，興建第二條海底隧道及重新編配隧道巴士路綫等，但加建一層的建議目前已被擱置，而其餘兩個仍在研究中。

本報記者昨午於四時三十分，抵達海底隧道九龍方面出入口處，只見車輛魚貫而入，這種現象維持至五時十五分，往香港方面的車輛驟增起來，十五分鐘內，排隊過隧道的車輛長達一百公尺，隧道入口處行車緩慢。

圖為海底隧道九龍往香港方面入口，在下班時間經常出現大排車龍的現象。（本報記者呂國榮攝）

警方擬改山賭法例
夾萬及袋中金錢
一併在沒收之列

【本報訊】警方現正草擬一份建議，修訂現行之賭博法例，俾能賦予法庭權力，充公所有在非法賭檔內發現之金錢，以圖收阻嚇作用。

據一項靈通消息透露：根據現有之賭博法例，法庭通常祇是充公賭桌上的賭款，對於從賭徒及莊家身上搜得之金錢都予以發還，因此未能起阻嚇作用。

去年底西區裁判署一位法官在審理一宗非法賭博時曾經指出，案中不少被告有多次賭博案底。在警方山賭時，所有被告都將賭款放進口袋裡，與自己的金錢混合，使控方無法充公。有鑑於此，警方、布政司署民政科及律政署經過商討後，認為必須修訂現有條例，明文規定要當局有權充公非法賭檔內所有懷疑用作賭博的款項，不論這些賭款是放於賭桌上、賭徒或莊家身上，總之在非法聚賭樓宇內發現的金錢，都有權充公。

請看更

港九商住大廈請看更每日九小時工作有勞工假期平價食堂及宿舍有意者請電：㈤二七七二八六或㈢六九八五五八洽

麗宮 今天最後 狄龍 小家碧玉 請勿錯過 美感色情電影
明天獻映 鬼馬兄弟 超級大喜劇

新風趣
一九八一年三月十三日星期五
工商晚報附刊

國際偷錄電影集團 使好萊塢片商震驚

來，大家不必上戲院。除非是加以抑制，對世界電影業將有災難性的後果。

就像錄音帶的被剽竊一樣，電影也遭遇這一個厄運，英國蘇格蘭場的偽冒調查小組，受國際電影大亨們的僱用，調查現時在世界極叫座的電影，被人拿去翻印。電影遭受非法的錄影成盒式帶，秘密地發行及發售。現在倫敦有一個極大的出口中心，專門經營國際翻印電影，銷路遍及全世界，如不及時制止，電影業危矣。

倫敦的警方已抄獲「星球大戰」「風流情種」「第三類接觸」及「大白鯊」的錄影盒式帶。在北愛爾蘭烏斯特已發出一項禁制令，不准一間酒店放映雷特拉華達的「週末狂熱」，因為這酒店刊出廣告放映此片，顯然不是向片商租來的。

英國的電影貿易協會主席倫波斯富說：「在這個欺騙技術的幕後是很簡單的，已有一個數百萬美元的機構存在，倘若不加以消滅，整個電影業的經濟受影響，他們收買電影的放映員，把那個影片借出去，做一番功夫，可以把即錄即映的影片帶錄好。

數千萬美元才能拍好一部放映兩小時的巨片，一下子就被這些歹徒，用四十美元的材料，與簡單的現代技術竊去了。那個盒式帶的拷貝，比原來的一樣咁好，可以在世界各地發售。

英國方面的做電影剽竊錄映帶，是一個愛爾蘭的非法集團。警方及私家偵探，正設法追尋「週末狂熱」的盒式帶的偷錄的來源。然而現在才追查，能做到的也不是亡羊補牢的工作，因為許多地方，已私自放映了，在家中更是大行其道。

英國國際電影出售公司董事占希根斯說，他的其中一個僱員，最近在貝爾發斯特，看見一間酒吧刊出大字告示，放映週末狂熱，他知道這部片不應這麼快在這地區放映的，但是就早了幾星期，在小酒吧上映了，戲院蒙受極大的損失。

他們立即尋求法庭禁制令，禁止放映

幕，放映即錄即映的短片與電視片的，但最近似乎是要放映大電影了。

如果任由這樣發展下去，電影業則無法支持下去了。當局也有意抑制這個情勢的發展。除了有錢的顧客，把名片買入，招待客人之外，就是在小戲院與消遣場所放映。現在人們祇要把盒式帶的那個裝置，插了電掣頭，就可在家中用電視機看電影了。

這些盒式電影錄影帶，在沙特阿剌伯、尼日利亞及西非，需求極殷，這些國家通常任何新片，非在一年之後，不可能在電影院內正式公映的。

阿剌伯國家現在有的是錢，每一個首長均有些新式的設備，作為地位的象徵，他們可以在倫敦或紐約首映之時，同時在沙漠放映一部大片。

美國的電影協會也說，金錢對他們是毫不在乎的，而電影院就吃苦頭及受損失了。

波斯富也表示他們正密查這一個愛爾蘭的剽竊電影的組織，在大西洋兩岸均有人員在注意，並且與聯邦調查局及蘇格蘭場聯繫，可能會是秘密進行，但是要查出亦不容易。

電影業大亨，希望各國能通過新的法例，阻止偷錄電影大片，破壞版權還是小事，把電影工業毀滅了才是大事。

這行業的人說，現時的舊法例，是不能及不足以對付他們的，捉到了人罰款數十鎊以迄數百鎊，他們打入成本之內，這是一種新計劃與技術的犯罪，應該施以重大的刑罰，譬如重重的罰款及入獄，才能阻止他們的犯罪行為。

有一時期祇是翻印十六米厘的電影，情形並不太嚴重，因需要特殊的技術，不是任何歹徒集團可以做得的，現代新技術的錄映設備，僅是插掣與按鈕，就完成收錄的工作，以致現在有一個導演說：「你說得出的片，都有盒式錄映帶出售。」（汗林）

花去幾百萬美元拍攝的一套電影輕易地坐在家裡享受

女人是自由[illegible]

女明星成名之後，就毫不忌憚地談她們的床上事，如數家珍，先後在自傳內，大談她們的性行為的女星有老來嬌鍾歌蓮絲，及彼得斯拉的前妻布烈愛蘭，稱讚某些情郎，另一方面是諷刺其他的床上男伴如何不濟事。

最近是在「豪門恩怨」內成名的女星域多利亞布珠絲寶，向報紙發表連載，說她第一夜與男人如此這般，後來又再如何與「錢袋先生」睡覺。

布珠絲寶是一個出色的女星，在「豪門恩怨」內扮演二媳婦，艷麗動人，給人的印象是一個好女人，離開了銀幕，她不是一個十分正派的女人，她把性事當作口寶一樣向報紙揭露，與在「豪門恩怨」內的表現，完全兩樣，她曾先說：「由我開始會步行的那一刻開始，我就對性事迷惑了。」她的丈夫是廿三歲的男星嘉斯杜化史臣納，她說這一場婚姻給她需要的一切性刺激。

布珠絲寶亦是一個成功的商業女人，並且經營一間戲劇代理公司十分好生意，她今年卅二歲，沒有這個年輕的丈夫，真是應付她不了呢。她說：「我在十八歲生辰前一個月，就第一次獻愛，在以後的幾年，我與許多男人有香火緣。」

這包括愛上了那時已四十幾歲的國際海外投資公司老板，增了台的財政家康費特，當然是一齊睡覺，好幾個月，她又與養皮貌男星法蘭仙納杜拉過從甚密。她承認「我們非常親密，其他的事情，不言而喻。」

她又是一個「超級娛樂家」的情婦，他比她大廿五年，她拒絕說出這一個男人的名字，唯一她肯道出姓名的是，一個灰色頭髮的中年以上的人，曾結婚多次。

其中一段是與康費特的瘋狂愛情，她認為要大書特書，她把他稱為「錢袋先生」，而這一個花花公子，把她帶入玩友的世界裡，作不停止的享樂，酒食與性使她享受滿足，那時的康費爾未破產，大把鈔票，當她十九歲生辰時，把一架勞斯萊斯汽車送給她，接着又是送她一架私家飛機，及一座別墅，她可以說是豐滿碌滿了。

「豪門恩怨」女角

但這對於康費特來說，祇是九牛拔了一條毛，那時他的身家何止二億美元，但是布珠絲寶與他的私事，也因為受秘聞雜誌太多的渲染，而終告分手，廿歲時與他分開時，兩人已同居了兩年。但迄今她還是讚揚康費特是一個奇妙的男人，她甚至說可以永不結婚，而不放棄寡人生活。她離開了康費特的臥室，撈了不少錢，而不久之後，他的金錢帝國也告崩潰了。

布珠絲寶暢談她第一次造愛，對手是一個剛從學校出來的小孩子，她說：「我是對他有意思的，我把他帶出去玩了一個星期，然後在有一天，我們在返家時，摸着頸子，我們接吻，進了屋內，我們就在客廳做愛，我們玩了四、五個月。」

她說最難忘之夜，是把汽車泊在沙漠公路上，兩人就在汽車內造愛，她說：「我不記得當時是穿甚麼衣服了，因為衣服脫得太快。」

「我們起初是在前座位的，後來在後面，但是那一次太快結束了，沒有特別的肉體上的暢快感受，事實上我也知道，非要更多的經驗及次數，是不能有滿足享受的。」她說話就是這麼大膽。

她說過了卅歲之後，才比較從前保守一點，她承認生活在一個放縱的世界，她是要盡情享樂的。她在銀幕及螢光幕的發展不錯。進入好萊塢，立即有新的發展，與男星保羅紐曼合作拍一部刺激，扮演情婦，在「大地震」及「赤裸人猿」內，均有好印象的角色。但是使她建立了最好基礎的是在電視片集「豪門恩怨」內，擔任的是波比妻子的角色。這部片集放映時，全世界的影迷，停止一切活動去收睇。

但是布珠絲寶不甘雌伏，她決定離開「豪門恩怨」，而自己成立一間代理公司，自己發展，稍後再談拍片。她的大膽把私生活透露，使人嘩然，但她又收到了自己宣傳及揚名之效。（丙辰）

鍾歌蓮絲

新界爛地變黃金

近年的香港經濟特色，就是新界及離島，吸引了數億的金錢，投資在地上，爛地及荒山野嶺變為華麗的渡假邨與別墅區邨，售價與市區新樓的價格極為貼近。

新界各區及離島的大嶼山及長洲，是有遠大眼光的發展商，最有肯納的投資，現在以投資數億元建酒店、市區房屋、豪華別墅、平房與工廠。土地一度是較便宜的，現在也上漲頗快，但比較容易取得土地，是良好的投資，大嶼山的幾個屋邨城市都賺了大錢。

在大嶼山的兩個海灣有了別墅區，新界的陸地上，過去的元朗公路上的別墅屋地區不缺，係在大埔的康樂園，是在一個山窩內，也成為自成一國的城市屋邨了。太奇蹟的事情，香港的投資家是不去提它的，尤其是十六年以後如何，暫時不去理它，有十六年的在新界與離島的地產投資，就已撈夠了，往後的日子如何，不必去考慮它。

但是在新界在地產上的投資，是以較早時有遠見的人，用低價買入，才是撈到盤滿缽滿，建商住的大廈，以沙田最龐大，那一條污水河兩岸盡是新廈，把大圍也連接起來，又有一個以住宅為主的屯屯城。這一個有馬場的地區，以成本二百五十元一尺起好的樓，以七、八百元一尺出售，而且快手被人認購一空，投資新界的土地真好撈，無怪乎地價越搶越高。

談到離島是長洲、坪洲已經變為三層的新式洋樓仔，頗為搶手，離島面目一新。但是最大的投資，當以大嶼山的大白灣，有龐大的住宅區，也自成一個小都市，它在大嶼山的東北面，有疏導香港的稠密人口的作用。這個海灣佔在稍高的位置，是望見成個香港的，拉一條直線，似乎不太遙遠。

這一個住宅區的投資是卅億元，可謂極龐大，工程已在進行中，預料一九八三年有第一批居民可以入住那些新子了。

這個海灣區包括了一千五百廿英畝的土地，估計可入住二萬人，它有一切的生活及康樂設施。

整個區在一九八七年完成，作為在港島或九龍返工的人，一個永久住宅地或是港島居住的人，在假期消遣的休憩地。四千五百個住宇單位的居民，可享受的事物極多，前面的海灘是大白灣，也足以使香港人羨慕了。

牛島集團也建一座有一百五十個客房的酒店，一九八三年就可落成，將來聯絡港島的水上交通，祇需廿五分鐘。

雖然利息極高，但是投資地產仍是穩陣的，因此有遠見的人，老早以賤價在青衣島、大埔等地方，買了許多人們認為是爛地的土地，但是樂置十年八年就變為黃金，試看青衣島的新樓，每尺也要七、八百元就明白，當日買入的地價，最早的一手每尺是一元幾角而已。

在地產上的投資，雖然並不一定反映香港的地位穩定，但它是被為安全的投資，新界與離島的耕地與菜地，幾仙一尺，想不到使無數的人致富。（汗林）

三十年代中環街市附近簡直是人多於車

中區踱慢步 此情難再有

中央市場為中心的一段德輔道中，現在是整天人山人海的地帶，誰敢在馬路中心行走呢？有此膽量的人，不成為輪下鬼者幾希矣。但是中環電車路有過安的行人可以在路中心走的日子，那是在卅年代的香港，人口不比現在那麼多，生活節奏亦無今日之緊張，任何人在電車路中間過馬路，不怕被車撞倒。不過，中央市場以東附近的德輔道中，在戰前還是保持着一定旺盛的，它畢竟是商業中心區，經過了戰後幾十年的變化，成條大路兩旁的四層高的樓，幾乎一間也不存在了，代替的是卅多層高的商業大廈。

以前的中區電車路的清閒，祇留下一片回憶，街燈在兩排電車軌的中心，現在是不容許存在了，街燈不再是煤氣燈，新式的路燈改為建在路旁，電車的電纜的支撐力，也是隨着時代進步，改為建在道路邊。從前的人的生活步伐與現在亦大異，夏天許多尖頭鰻出街是穿白色唐裝的，戴上白色通帽或草帽，走路不慌不忙，絕不似今日的人夾着公事包或占士邦皮篋，好似「搶死馬」咁慌張，從人羣中擠進與迫出，如此緊張的都市生活，怎能不使人血壓高。

在三十年代的中環電車路上，是有人力車使用的，而汽車則有限，而的士亦做到很有秩序，巴士未似今日咁多，兩邊的行人路是四層樓的騎樓底。一部份能夠維持到五十年代初期，不少兩末客舍在這些騎樓底行過。五十年代之後，全部拆光了，代替是新型大廈，其中舊餘香園的位置，就是現在的恒生銀行總行大廈的位置。

今日在別的地區亦有警察用擴音器警告，不可亂過馬路，在卅年代的香港因為沒有巴士站在現在的一列位置，行人亂咁走，亦無人干涉的。

今日這一段路是人羣車羣，自從巴士總站設在統一碼頭之後，綫路增加，而幾條橫街也有巴士駛出向東行，形成街道更擠塞，行人路有一牛是被巴士站霸佔了，每天有一段時間，行人被擠出馬路邊，否則是無法暢通無阻的。

電車在戰前走中環，也是慢慢行的，沒有現在的長龍，市區的汽車數量甚少，戰前有「孖辮車」的人，真係有錢，不比現在是有一萬八千元身家，即可以做有車階級人馬，中區德輔道中這一段路，找不到過去一的些舊痕跡了，慢吞吞的步行，隨意衝出馬路中心，已成為一去永不復返的事情了。

談拍飲品廣告片

看電視飲品廣告，最眞實的的是干邑。因為酒的「質感」跟「同棕色階」的茶，大有分別，學美術的人都知道，在強光炭精燈下拍干邑，絕不能用其他液體代替。而且拍廣告，十分苛細，任何大牌都不能「一拍即就」，可能要拍幾次，或十幾次，所以，到完成之時，主角多面有酒光，滿具眞實感。

可是，如果別的飲品廣告，就令明眼人看了啼笑皆非。尤其是，拿着商品的容器，而它又是不透明的。

好了，拍出來的廣告，令人懷疑它是一個空罐。而拍片的飲者，滴不沾唇——若然沾唇，在強光及特寫鏡頭之下，嘴唇必有濕潤之感，被體的光澤必會在映像中出現。

我拍過一些廣告片——包括酒類——所以，看見這類「空罐型」「滴不沾唇」的廣告，總覺得製作不能認眞。

一個容器中是空洞的，還是有內涵的，拿的人，下意識會表現出來。很多電視片集也一樣。空碗空杯，却「飲餐死罷」！

實則，除舞台劇之外，電影及電視都應該踏實地要杯中有物——最多酒變自來水，藥變茶。

劇務、場記對此都有責任，導演更不宜輕率從事，把觀衆當作瞎子。（陳非）

假如跨海大橋興建 馬灣另有一番氣象

年前因為港府決定研究興建大嶼山通九龍的跨海大橋，而它的「中途島」是馬灣島，這一來，馬灣島就馬上引人注意起來，當地鄉人為之雀躍，因為他們預料到有新發展的話，島上的地價是必然上漲的，而近數年來，香港的人口增加，每逢假期郊遊的人甚多，馬灣這一個小島，亦成為野餐男女青年很喜歡去的地方。

你乘搭赴大澳的油蔴地小輪，抵達馬灣島的碼頭，就發現對面的大嶼山，距離不遠，應該是可以搭一條大橋，使馬灣與它貫通的，馬灣是一個孤島，位在汲水門海峽，它的東面是青衣島，南面是大嶼山的東北尖端部，北面是青山公路上的深井，其實它並不孤立，可是建大橋的計劃，不敢擬從馬灣跨海到新界的新井，而採取較遠的海道，再建橋至青衣島，也許是技術上的問題，這裡是不必評論的，何況

理。

但是去馬灣島乘油蔴地小輪的話，班次不多，似乎不夠利便，倘若過去荃灣再搭可以到深井的好幾張的巴士，到了深井，海邊有石屎碼頭，有街渡去馬灣的，船費僅是七角，利便得多。乘街渡自有一番樂趣，這一帶的風景優美，再往右望又是龍珠島，山水輝映，是一次愉快的短促行程。

到了馬灣與那邊的小輪碼頭不同的，不過還是登上一個碼頭長橋，經過一處石門向東走，看見建築甚佳的馬灣鄉事會，那兒又有一處空地是兒童遊樂場，有市區那些體育場的一切康樂設備，想不到港府對康樂的設備亦遍設離島的。

再繼續步行是晨秀公園，是一處很蔭涼的公園，樹木很多，在這裡看見中國清朝時代的遺物，借地界石。是豎立在樹下的，有「九龍關借地七英尺」，光緒廿三年七月吉日立等字樣，這是香港未開埠之前，中國設的海關在附近的有歷史性的遺

島，但因為法與馬灣的鄉民發生糾紛，因而官府特准借地給荷蘭人辦公務，後來才使糾紛平息下來。但馬灣島是一個彈丸大的小島，面積不過零點三零平方哩，因而傳說要在這個島上作盛大建設，實在使人有疑問。

據說馬灣有宋帝的遺跡，不過有海賊的遺跡則是事實，島上以漁民為主，近年亦有若干工廠了。距離碼頭不遠之處，是一間用青磚建成的天后古廟，相傳是海盜張保仔建的。那是未有香港以前的事情了。不過張保仔是控制着這個地方則是眞的，甚至在汲水門的海面，就有打刧。據說他建一間古廟做歇宿之地，廟內從前有過一個大鼓，常擊鼓與在香港扯旗山的賊仔互通消息，迄今這一座天后廟仍有神像，且繼續是水上人膜拜的神廟。

馬灣的汲水門海面，海水下有湍流，是搭小輪的人也看得清楚的，不過據一些鄉人說，汲水門的水，暗湧已無從前那麼急了，有人跌落海亦不見得被吸入海底，從前的傳說是在海面打刧弄沉了船，人墮入海中就進入龍宮，必定無救的。

為甚麼汲水門水急呢？相傳水底有四隻巨洞，如果有艇仔航入那個水面部份，就必被吸沉及落海底。甚至當日張保仔亦見到賊仔墮海之後，不敢出動打救，那些故事一直流傳到現在，信不信由你。

迷信的村民叫和尚打齋，希望超度死者及使急水的水域，平息下來，據說經過了一百多年以來，拜神祈禱有些靈驗，現在祇有一些微波，但是馬灣的海底，是有寶藏的，可能是沉了的賊船或商船，鋪在海底的金銀珠寶歷年來亦沒有人敢冒生命的危險，潛入海底找尋，恐怕無命。

馬灣的東灣在深井對面，海灘是幼沙及海水頗清的，而且有泳屋設備，夏天不少人來弄潮，附近的風景美麗，使人心曠神怡，划艇釣魚是甚為理想的，如果將來建了跨海大橋，這個小島將是更出名的郊野島嶼了。（小兵）

串燒天鵝

食肆開分店，多屬口碑叫好之後才有大展鴻圖之舉。對香滿樓印象頗佳，因此在九龍太平道開設分店以後，即刻前赴捧場，果然又試到十分滿意的一餐。

舊店沒有低櫃之設，所以吃燒味還是首次，新店之低櫃燒味水準不錯，在開幕酒會中已在先嚐了，當時還以個是向外間訂來的呢！當日的大紅乳豬拼盤，還有燒鵝、滷蹄叉燒與燒鵝肝，均有相當水準。

據知，美食之家之主廚已在此當政，那設在新世界中心之小店向來以精巧小菜見稱，因此移師在此坐鎮，出品便不俗，

這種充滿美感的飛禽祇宜供賞，其實香港地也無太理想之地方供天鵝生長，難怪某食家言：「最宜放進肚子裡去。」天鵝近年也是食肆的新品種，八至九斤重的一種，肉質較嫩，以串燒方法來食，還有白果成碟，滋味頗佳，日本人一定會嚐之如狂，事關串燒銀杏，在當地已是名菜了，賣價頗不菲呢。現今每串已包括西藏灰毛天鵝在內，僅售九元，四串起碼計算，筆者覺得頗值一試。

另一熱賞瓹柳百呈祥，即是瓹柳配花膠絲香芹絲共炒，配料中還有冬筍，爽而不膩，食味新。

紅燒鮑翅還中鮑翅，勝在軟滑。那碟皇罈網鮑片，則屬比較名貴之菜式，事關近年大頭網鮑難找，食肆流行以「原隻」來上桌，主要原因則是大鮑貨源短缺而已，網鮑片，非十頭以上（即每斤十隻）者無需頭。當日之製作水準亦高，搭心而不過稔，值得欣賞。

香滿一品雞，自然是招牌菜式了。此雞用正龍江雞作料。類似琵琶鴨的製法，用刀將雞胸對開，用鐵叉叉好，吹乾雞身之後用柱侯醬、玫瑰露、乾葱及唐豉醬塗上雞身，最後用麥芽糖掃上雞身而燒成，雞皮香脆，雞肉夠味，早已不太欣賞雞味如在下者，亦禁不住多吹幾件。

蜜汁山豬排在野味短缺之際，乃是不錯的選擇，不過野山豬肉粗糙，但勝在無甚脂肪，還料在五十斤以下的更屬一流，比豬肉還會嫩一點，是日所試的不差了。

反而欣賞那啤酒烤河北山羊。不知道河北山洋有甚麼優點，不覺似乎羶味較輕，做法是以爐烤着，下面有薯仔墊底，滋味相當不錯。有多少意見，當日薯仔稍嫌太稔而化開，如屬為化，不過當日此食制認真夠火路，羊肉十分稔滑而入味之至，塱燜蘇眉，口碑不一，在談美食之家時曾介紹過了。

生炒臘味飯與上湯煎粉是此處馳名的尾度，略去不談。反而欣賞那生磨芝麻糊，不過，少見多怪的因素會更大，因為此物試得多，但在食肆中試尚屬首次之故。

兩款點心，分別是芝蔴油香餅與湘蓮紅豆糕。芝蔴油香餅使筆者念舊，想起以前極易所見之南乳餅砂，現今已屬不見了，而著食法不同，食味却似。

更欣賞那湘蓮紅荳糕，除了用馬蹄粉製成之爽滑優點以外，內中還隱隱傳來陳皮之香，筆者視之為傑品。（依力）

大會堂一週

音樂

△一月三十日（星期五）卅一日（星期六）下午八時：麻．貝盧士及佐治．高拉爵士樂二重奏（劇院）：二十元、四十元、六十元。

△二月四日（星期三）下午八時，五日（星期四）下午八時，七日（星期六）下午八時：哈萊管弦樂團演奏。（音樂廳）

電影

△卅一日，下午二時半：第一映社放映電影。

△二月五日（星期四）下午七時半：法國電影欣賞。（演講廳）

戲劇

△卅一日至二月三日（星期六至星期二）下午八時：大型歌舞劇「寶蓮燈」（音樂廳）：二十元、四十元、六十元、八十元。

展覽

△一月三十日至二月一日，上午十時至下午七時：電通公司主辦日立家庭電器展覽。（低座）

△三十至卅一日上午十時至下午七：劉少旅主辦國畫展覽。（高座展覽室）

△二月一日，下午一時至七時，二日至三日，上午十時下午七時：伍羿生國畫展覽。（高座展覽室）

陳琪琪有錢就想去遊埠

陳琪琪在歐洲玩了三個星期，回港後對歐洲的風光景色，讚不絕口。她興緻勃勃的說：「歐洲幾個國家，我最喜歡巴黎，巴黎那邊的地方，不論建築物、人情都充滿羅曼蒂克。晚上，那邊的街燈非常柔和，使人有種難以形容的感覺。如果我有時間，我一定會再到那個地方玩的。」

本週電視體育節目

週六：週末體壇（明珠）
英國足總盃（麗中）
奧運英雄榜（麗英）
德國足球大賽（麗英）
週日：英國足球大賽（翡翠）
體育世界（翡翠）
美國籃球大賽（麗英）
美國籃球大賽（麗英）
體育世界（麗英）
體育世界（麗中）
週一：美國摔角精選（明珠）
美式足球聯賽（明珠）
英國足總盃（麗英）
週二：欖球大賽（麗英）
週三：男女健身冠軍賽（明珠）
週四：英國足球大賽（明珠）

九宵英傑（麗英）

一代舞后（明珠）

願嫁金龜婿（明珠）

女仔最喜歡裝扮，而且巴黎的服裝又追得上潮流，相信她歐洲之行，一定購買一批新衣裳。

她說：「我們到巴黎時，適逢是聖誕節和新年，很多店舖都關門休息，所以，買不到甚麼衣服。最慘便是在米蘭，我和女朋友去行公司，看見一件啱心水的毛衫，在付款時發覺皮包內的銀包不翼而飛，被扒手偷去，銀包內有七千多元港幣，損失慘重，早知在香港買都不用這麼貴。」雖然不見了幾千元，幸好今次歐遊相當愉快，不致於太掃興。

衆所週知，歐洲最多男士向女士行注目禮，厲害者甚致會向女士們毛手毛腳，這種行為尤以義大利最烈。陳琪琪又係靚女一名，她在義大利可曾遇到男士向她施怪手呢？陳琪琪說她們每次出外，陣容有如一隊娘子軍，即使男士們有色情狂，又怎敢向她們下手。因為知道當地的風氣，一早有備無患，所以未遇到施怪手這種情形。

陳琪琪很注重衣式打扮，每次出外都扮得漂漂亮亮，如果遇上她不施胭脂，一定拒絕記者為她拍照的。很多人却說陳琪琪不化粧一樣漂亮，但她還是拒人於千里外。

她說：「如果不化粧而將這將照片刊登在報章上，被男朋友見到我這般醜，而不肯娶我，我就找你們算賬。」查實，陳琪琪和霍公子拍拖七年，却仍未甩拖，由此可見霍公子對她情比金堅，正所謂「打風都唔甩」，陳琪琪又何必怕被男朋友拋棄哩！

見到陳琪琪一次，就追問她的婚期，陳琪琪一定會洒手擰頭，忙說：「你們不要迫供，如果我講出婚期，到時不兌現，豈不是被人指鼠佬水。而且，我男朋友不想這麼早結婚，他事業正是開始的時候，不想因為婚事分散他對工作的熱誠。你們知啦，男朋友家族在本港是有名望的，婚姻的事情是由男家擇日決定。到我們真的決定何時結婚，一定會預早公佈的。」

陳琪琪對霍公子很專一，雖然有時拍戲很忙，但她無論如何就會抽些時間陪伴男友。而且，男家的雙親待她非常好，有時會請埋她返家一齊吃飯，有如一家人一樣。

「陳琪琪，你的準家公對妳印象如何？」

「他好好人呀，仲好風趣，絕不會擺起嚴肅的態度。他們一家對我都很好，我和朱玲玲也很合得來，假如我不用拍戲，便約埋朱玲玲和男朋友的媽咪，一齊逛公司嘆下午茶。」

若照陳琪琪如此說，相信她嫁入霍家為媳婦是遲早的事。目前，她們還未舉行婚禮，一方面是男朋友的事業心重，及陳琪琪對電影圈非常留戀，她很希望多拍幾部有代表性的作品，然後才嫁人。

陳琪琪又拍戲又演電視劇，一定賺到很多錢。陳琪琪却說自己貪靚，將賺來的錢全化在打扮上，所餘無幾，況且她拍戲時，一定大包細包的零食帶入廠。她說拍戲有時很悶，帶去的雜誌書看全看完，惟有以零食來消磨時間，同時又可以和工作人員一齊分享。平均她每天的零用錢起碼五十元以上，因此，她每月的支出也相當大。

「不過，每個月都會有錢存入銀行，有時拿起銀行存摺看看數目多少，便覺得很開心了。但當銀行的數目每月上昇時，便又想起去旅行了。今趟去歐洲旅行，差不多化光了，又要重頭再開始搵過。」陳琪琪說道。（嘉雲娜）

自稱貪靚的陳琪琪

本週電視西片精選

週五：一代舞后 妮莎烈格芙（明珠）
週六：毒氣驚魂 安迪格菲夫斯（明珠）
週日：願嫁金龜婿 瑪莉蓮夢露（明珠）
週一：碧血藍勳 佐治畢柏（麗英）
週二：寃鬼上身 大衛西比（麗英）
週三：綽頭大王 羅拔摩士（麗英）
週四：法網難逃 韋摩路（麗英）

醉人的音樂

香港電台第二台下午九時
調頻廣播 94 MHZ 103 MHZ

一月三十日（星期五）
△李奧普・莫扎特：音的旅程。
△畢列頓：簡單交響曲。

一月二日（星期一）
△李奧普・莫扎特：農民婚禮。
△蕭邦：新練習曲三首。
△李奧普・莫扎特：G調稽滑交響曲。
△小提琴曲三首：A胡伯加／克萊斯勒：午夜鐘聲（選自「歌劇舞會」）B勃拉姆斯／克萊斯勒：F小調匈牙利舞曲，C孟德爾遜／克萊斯勒：無言之歌，作品42之1。

一月三日（星期二）
△小提琴曲：倫敦特里詠嘆調（克萊斯勒改編）。
△占姆斯基・柯薩可夫：「天方夜譚」選曲。海與辛巴達的船／卡連達王子的故事／青年王子與青年公主。

一月四日（星期三）
△占姆斯基・柯薩可夫：「天方夜譚」選曲，巴格達的狂歡節；海；航船沉沒。
△蕭邦：C小調送葬進行曲，作品72號之2。
△羅特力高：「雅蘭茲」協奏曲（結他與樂隊演出）。

一月五日（星期四）
△克萊斯勒改編古典小品兩首：A波丁尼：跳舞玩偶，B柯萊利：沙拉班特舞曲與小快板。
△羅特力高：牧歌協奏曲：（雙結他與樂隊演出）。
△格里哥：最後的春天。

麗的二台西片述要

二月一日早上十一時
二台播「九霄英傑」
CHOPPER SQUAD

麗的第二台在二月一日早上十一時正的週日早場中，為大家安排了一齣由羅拔高比所主演的「九霄英傑」，劇情緊張刺激，精彩萬分。

故事內容是環繞著一隊高空拯救隊所遇到的驚險事情而發展，拯救隊的隊員年青勇敢，為了救人，不惜以身犯險，而且都十分機智敏捷，往往都能在千鈞一髮的緊急關頭，把身處險境的人救出。他們要與自然環境搏鬥，在高空、海洋、險峻的山峯，荒蕪的山野，他們發揮了團結的力量，完成艱鉅的任務。

這些人出生入死，但也能在工作之中取樂，互相鬥笑，感情非常好，況且他們既年青又勇敢，很多時還會飛來艷福，在進行任務之時，發生了不少羅曼史呢！

（一日下午三時五十五分）
播「荒野歷險記」
LEGEND OF AMALUK

你可有想像過在冰天雪地的北極是怎樣生活的呢？在落後的寒帶，人們以甚麼為生？在荒野歷險記之「阿瑪鹿的成長」，有很細膩動人的描寫。此外，恬靜的大自然雪景，涯濶眼前，讓過慣城市生活的觀衆目睹，更覺賞心樂事，心曠神怡。

在這套充滿趣味的電影裡，愛斯基摩青年阿瑪鹿如何去証明他的成長及獲得美人垂青，請各位觀衆留意收看二月一日（星期日）下午三時五十五分之麗的二台。

二日晚上九時半
播「碧血藍勳」
THE BLUE MAX

佐治畢柏是個很好的演員，「碧血藍勳」BLUE MAX可說是他的一部得意的作品，因為在片中，他的英雄形象，不惟在行動中表現出來，也在他的內心之中顯露無遺。

「碧血藍勳」是以第一次大戰時，以德國空軍英雄史達爾的事蹟為故事骨幹，及不正常的愛情，人性善與惡的對衡等，是一齣奇情而又曲折的好戲，何况，全片 [illegible]

為了表彰空軍的英勇行為，設了最高的榮譽獎——「藍十字勳章」，頒給公認的戰爭英雄，佐治畢柏在空中驍勇善戰，機智過人，終於獲得這個獎章，但他的成就，帶給其他同伴之妒忌，在空軍將領之中，掀起了一場勾心鬥角的權力之爭。

「碧血藍勳」已定於二月二日，晚上九時三十分，麗的第二台的飛利浦影院播出。

（二月三日晚上九時半）
「寃鬼上身」
NIGHT OF DARK SHADOWS

一對夫婦搬進一所陰森恐怖的大屋居住，作為畫家的丈夫，一踏進室內，便有一種說不出的熟絡的感覺，原來他的前身是這所房屋女主人的情夫，常常在這裡幽會，一連串古怪的事情繼而發生在這對夫婦身上。

「寃鬼上身」的故事結構異常簡單，但本片值得一提的，就是拍攝的鏡頭非常美麗，陰森森氣氛中帶著如詩如畫的畫面，本片除適宜喜歡欣賞恐怖的觀衆外，對於電影拍攝藝術的愛好者，亦不妨收看此片，定有收益。

「寃鬼上身」定於二月三日，晚上九時卅分麗的第二台播出。

四日下午九時半
播「綽頭大王」
HOW TO SUCCEED IN BUSINESS WITHOUT REALLY TRYING

在商業繁榮，事事講求效率，分分秒秒都要競爭的社會裏，要不斷地往上爬，創造事業的高峯，除了要靠才幹外，更要講手段，耍手段。二月四日晚上九時卅分在麗的第二台播映的週三名片「綽頭大王」，便是關於一個如何靠綽頭但實則沒有才幹的人如何攀上高位的故事。

一個抹窗工人，偶然間買了一本教人如何出綽頭爭取成功的書，深得書中神髓，於是千方百計擠身一間大機構之中，處處表現得很精明，很有頭腦，但事實上他祇是一名空心老倌，但他懂得利用人的心理弱點，於是非常順利地成為公司的領導人，在他身邊圍繞阿諛奉承的人多不勝數，使他更容易往上爬，平步青雲，最後他更生出擠身自宮的野心。

「綽頭大王」由羅拔摩士、米雪莉所主演，極盡諷刺幽默，各位屆時切勿錯過。

五日晚上九時卅分
「法網難逃」
TRAVIS LOGAN D.A.

一件罪案，無論計劃得如何精密，都會有漏洞，一個犯案者，無論如何鎮靜，始終都會心虛而露出破綻。麗的第二台在二月五日（星期四）晚上九時卅分所選映的「法網難逃」，便証明這個道理。

馬菲奧的太太露茜與他的好友有染，而馬菲奧又欠了這個好友很多錢，為了雪恥和不還債，馬菲奧便定了一個週詳的計劃殺死了他的朋友，傷了露茜，並迫她隱瞞眞相。當檢察官洛華士調查案件時，馬菲奧提出了很多証供，証明在案發之時他是患有精神分裂，但洛華士始終認為是一項蓄意謀殺，並非由精神分裂所導致的謀殺，於是他安排了一連串的事件，步步進迫，使馬菲奧作賊心虛，以為露茜出賣了他，做成兩人間的矛盾，終於使露茜崩潰下來，道出了事實的眞相。

「法網難逃」由威廉路斯演冷靜機智的檢察官洛華士，演技出色，實在不容錯過。

「明珠」「翡翠」西片

一月卅日「明珠九點半」
「一代舞后」
ISADORA

本片是環球公司經年籌劃，耗資超過數百萬美元而製成的鉅片，影片主要將「舞林高手」依莎朵娜登峯的傳奇性事蹟及 [illegible] 烈格芙出任主要角色，謝遜羅伯士、占士羅斯聯合主演。

依莎朵娜初期祇不過是藉藉無名之輩，經過艱辛的奮鬥，成為舞蹈界出色的舞后，每當她出場表演時，都贏得觀衆喝采。可惜後期的依莎朵娜，生活漸趨腐化，致債台高築，因而走上自我毀滅之路。

[illegible] OF JAVA

實稽高華斯基執導的驚險片，由麥斯米倫雪兒、戴安娜加、白顯仁基夫合演。

基斯洪船長，於一八八三年，負責駕駛一艘客船，經過爪哇的火山區，該船載着三十名囚犯和不少搭客，其中包括杜夢娜和夏利康，他們各有各的遭遇，夢娜要找尋他的兒子大偉，中途囚犯又乘機作反，火山爆發，巨浪滔天，險象橫生，幸好船長冷靜領導下，安全穿過火山區。

（卅一日晚上十二時十五分）
「毒氣驚魂」
DEADLY GAME

一輛滿載危險化學藥品的大貨車，在快速公路意外失事，洩出的氣體將兩名平民毀殺，並將面積廣達三百英畝的農地摧毀。警方進行調查，發現並不是一宗意外事件，而是恐怖份子策動的一次大陰謀。

本片由安迪基菲夫、丹奧夏利海、涉朗史賓曼合演。

（二月一日明珠台）
晚上九時卅分
「週四狂歡」
THURSDAY GAME

本片由英文直譯為「星期四的遊戲」，顧名思義，整個遊戲的重點便落在星期四，玩該遊戲的是兩個兩人，究竟玩的是甚麼把戲？影片自會揭曉。

「週四狂歡」男主角是眞矮德，此君是演喜劇能手，一部喜劇「瘋狂列車」給予觀衆留下深刻印象，此外，本片亦有卜尼絲、歌蓮絲烈治曼、關赫褒加等演出。

（二月一日明珠台）
晚上十一時卅分
「願嫁金龜婿」
HOW TO MARRY A MILLIONAIRE

霍士公司攝製的精彩喜劇，由喜劇大師角力古烈斯高執導，曾獲「紐約每日新聞」四顆星佳評，是一部五十年代不可多得的佳作。「願嫁金龜婿」集合當時最紅女星主演，人選是瑪莉蓮夢露、羅蓮柏歌、比提高拉寶，男主角是威廉鮑華。影片描寫三位漂亮模特兒集資租了一間豪華住宅，然後各自「度橋」去釣金龜婿。

二月二日「明珠九點半」
「風流劍俠走天涯」

「風」片由英國紅星阿根拔芬尼與女星蘇珊娜佐治演出，阿根拔芬尼這個風流浪子，到處留情，故事情節輕鬆寫實，當中還加插風流劍俠與強盜間的衝突，好不熱鬧。

二月三日「明珠九點半」
「監獄大風暴」
ATTICA

一部扣人心弦，劇力萬鈞，以監獄暴動因而爆發大動亂的眞實事跡為題材。故事根據湯姆格小說改編而成，執導者是曾執導過電視片集「根」及「叢天大屠殺」的馬賓高斯基，演員有佐治格沙逢、查理士鄧寧、安東尼沙比。

一九七一年九月八日雅得加監獄發生騷亂事件，監犯刼持警衞，要求得到較好的伙食和待遇。動亂爆發後不久，監獄受軍警屯兵圍着，流血事件似乎無可避免。

談判是解決騷亂辦法之一，出席談判的有紐約時代雜誌記者、律師、宗教領袖、紐約州長洛克菲勒，可惜談判決裂，氣氛更趨緊張。監犯一怒之下，將一名獄警殺死，激發起一場槍戰，引致十名人質及廿九名囚犯死亡。

（二月五日明珠台）
上午九時五十分
「賽車英雄榜」
THE SPEED MERCHANTS

七四年製作的精彩紀錄片，將世界各地舉行過的賽車比賽拍攝下來，經過剪輯後，成為一部非常精彩刺激的紀錄影片。觀衆屆時可一睹世界車壇一流高手的駕車技術，當中不乏非常驚險刺激的鏡頭。

二月五日「明珠九點半」
「天才，鬼才，蠢才」
THE CHEAP DETECTIVE

尼爾西門另一部出色的偵探片，這位著名編劇家寫過很多精彩的劇本，對白以精簡而具諷刺意味見稱。尼爾賽欣賞彼得福與塔富利保加兩位演員，所以在「天才，鬼才，蠢才」裡，彼得福便成為男主角，飾演一位私家偵探。

故事發生於一九四零年，某夜凌晨時分，三藩市發生一宗謀殺案，死者是私家偵探柏京波（彼得福）的合夥人，死者與 [illegible]

星期五（一月卅日）	星期六（卅一日）	星期日（二月一日）	星期一（二日）	星期二（三日）	星期三（四日）	星期四（五日）
8.00 太空戰士 8.25 淘氣小仙女 8.50 片斷 9.15 小婦人 9.45 粵語長片「黑心鬼」上官筠慧主演 11.15 相見好 11.45 卡通片 12.00 白髮魔女傳 1.00 午間新聞 1.15 民間傳奇 2.15 午間電影欣賞「原子飛劍俠」于素秋主演 4.00 美琪的日記 4.30 小甜甜 5.00 小熊的故事 5.30 跳飛機 6.00 少女情懷 6.30 六點半新聞報導 6.49 天氣報告 7.00 奉告 7.05 無綫國際得獎節目大展第五輯 8.30 流氓皇帝 9.30 新聞簡報 9.35 警訊 9.47 歡樂今宵 11.15 新聞報導 11.30 今日財經 11.35 中英體操大賽 12.35 罪惡剋星 1.35 國語長片「愛有明天」甄珍主演 3.05 英語長片	8.00 神奇小丫頭 8.30 跳飛機 9.00 週末早場「合歡歌舞慶豐年」鄭光榮主演 10.30 音樂天地 11.00 青春樂園 12.00 才智雙雄 1.00 午間新聞 1.15 無敵女金剛 2.15 偷得浮生半日閒 2.20 世界家庭面面觀 2.50 兒童影院 4.00 大國手 5.00 樂壇精英 5.30 鵬程萬里 6.00 溫故知新 6.30 六點半新聞報導 6.49 天氣報告 7.00 新聞透視 7.30 執法者 8.00 K一百 8.30 歡寶喜相逢 9.00 新聞簡報 9.05 特備節目 10.05 幻海奇情精選 10.35 絕代雙驕 11.35 新聞報導 11.50 國語長片「孫悟空大鬧香港」張慧嫻主演 1.20 英語長片	8.00 小仙女麗貝 8.30 小松鼠斑立 9.00 古惑恐龍哥斯拉 9.30 時事縱橫 10.00 同心合力 10.30 生命之源 11.30 城市論壇 12.30 科學展望 1.00 午間新聞 1.15 少年警訊 1.30 鐵膽巡警 2.30 好片重溫「牡丹花發狀元紅」任劍輝主演 4.00 英國足球大賽 5.00 無敵大鐵人 5.30 智勇雙全 6.00 原野獵奇 6.30 六點半新聞報導 6.49 天氣報告 7.00 邏緝案 7.30 我的故事 8.00 過埠新娘 8.30 山水有相逢 9.30 新聞簡報 9.35 體育世界 10.35 星辰女探俏嬌娃 11.35 新聞報導 11.50 國語長片「七重天」白冰主演 1.20 英語長片	8.00 太空戰士 8.25 淘氣小仙女 8.50 片斷 9.15 小婦人 9.45 粵語長片「十載含冤爲我郎」新馬師曾主演 11.15 七十三 11.45 卡通片 12.00 白髮魔女傳 1.00 午間新聞 1.15 民間傳奇 2.15 午間電影欣賞「人心博人心」何非凡主演 4.00 美琪的日記 4.30 小甜甜 5.00 小熊的故事 5.30 跳飛機 6.00 少女情懷 6.30 六點半新聞報導 6.49 天氣報告 7.00 奉告 7.05 歐陽菲菲特輯 8.00 許冠傑特輯 8.30 流氓皇帝 9.30 新聞簡報 9.35 歡樂今宵 11.15 新聞報導 11.30 今日財經 11.35 特警神探 12.35 罪惡剋星 1.15 英語長片 3.03 英語長片 4.35 國語長片「呂四娘火燒紅蓮寺」凌雲主演	8.00 太空戰士 8.25 跳飛機 8.50 片斷 9.15 小婦人 9.45 粵語長片「石鬼仔出世」林家聲主演 11.15 天降福星 11.45 卡通片 12.00 白髮魔女傳 1.00 午間新聞 1.15 民間傳奇 2.15 午間電影欣賞「天作之合」芳艷芬主演 4.00 美琪的日記 4.30 小甜甜 5.00 小熊的故事 5.30 香蕉船 6.00 少女情懷 6.30 六點半新聞報導 6.49 天氣報告 7.00 奉告 7.05 鄧麗君特輯 8.30 流氓皇帝 9.30 新聞簡報 9.35 歡樂今宵 11.00 農曆新年廣告雜誌 11.15 新聞報導 11.30 今日財經 11.35 特備節目 12.35 辣手神探 1.35 英語長片 3.05 英語長片 4.35 國語長片「十個嬌娃九個騷」葛小寶主演	8.00 太空戰士 8.25 淘氣小仙女 8.50 片斷 9.15 小婦人 9.45 粵語長片「步步高陞」任劍輝主演 11.15 智破間阿寶 11.45 卡通片 12.00 白髮魔女傳 1.00 午間新聞 1.15 民間傳奇 2.15 午間電影欣賞「女飛俠黃鶯」于素秋主演 4.00 女大十八變 4.30 小甜甜 5.00 小熊的故事 5.30 跳飛機 6.00 淘氣學生妹續集 6.30 六點半新聞報導 6.49 天氣報告 7.00 奉告 7.05 今夕團年話將來 7.30 威風八面 8.00 精歌妙韻林子祥 8.30 流氓皇帝 9.30 新聞簡報 9.35 歡樂今宵 12.00 新聞報導 12.15 今日財經 12.20 翡翠星星迎新歲 1.15 民間傳奇（通宵播映）	8.00 太空戰士 8.25 跳飛機 8.50 片斷 9.15 全日本紅歌星大賽（上） 10.30 金童子CLIFF RICHARD特輯 11.30 魔術奇談 12.00 家家歡笑迎彩鳳 1.00 午間新聞 1.15 戲曲欣賞雙週 3.00 民間傳奇 4.00 女大十八變 4.30 小甜甜 5.00 小熊的故事 5.30 快活谷 6.00 淘氣學生妹續集 6.30 六點半新聞報導 6.49 天氣報告 7.00 奉告 7.05 滿堂紅 7.30 威風八面 8.00 賀年特備節目 8.30 流氓皇帝 9.30 新聞簡報 9.35 歡樂今宵 11.15 新聞報導 11.30 今日財經 11.35 戲曲欣賞雙週 1.30 民間傳奇（通宵播映）
2.00 英語長片 3.25 名曲贈知音 4.00 芝麻街 5.00 九小福 5.30 兒童連續故事 5.40 義犬荷貝 6.05 原野獵奇 6.34 新聞提要 6.35 歡樂青春 7.00 新聞天氣報告 7.25 觀點與角度 7.35 今時今日 8.30 智多星橫掃賭城 9.30 新聞簡報 9.35 明珠九點半「一代舞后」ISADORA雲妮莎烈格芙主演 11.45 最後新聞報導 12.00 英語片「桃色血案」占士法蘭西卡斯主演	9.00 古惑人狼 9.25 蠱惑恐龍哥斯拉 9.50 超人歷險記 10.10 小朋友天地 10.35 布公仔樂園 11.00 疑幻疑眞 11.50 「家」 12.40 週末電影 2.20 週末體壇 3.20 刺激運動大會串 3.50 名曲贈知音 4.20 英語片 5.35 扭計師爺 6.05 出診記趣 6.34 新聞提要 6.35 國際影壇話當年 7.00 新聞天氣報導 7.25 警訊 7.30 天南地北 8.30 三洋劇場之「廿五世紀宇宙戰爭」 9.30 新聞簡報 9.35「明珠九點半」「羣星齊賀美國總統就職」 12.00 最後新聞報導 12.15 午夜電影「毒氣驚魂」	9.00 歡片精華 9.25 九小福 9.45「三傻」 10.10 魔術皇宮 10.35 布公仔樂園 11.00 新舞熱潮 12.00「家」 12.45 學生哥大鬧渡假營 1.10 烏龍小生 1.35 小人物 2.30 今日蘇聯女性 2.55 航海樂 3.10 週日電影 4.30 一代文豪狄更斯 5.30 歌舞逍遙遊 6.25 新聞提要 6.30 美式足球聯賽NFL 7.00 新聞及天氣報導 7.30 放眼看世界 8.00 的士生涯 8.30 天才指揮家「 9.30 新聞簡報 9.35「明珠九點半」「週四狂歡」眞漢德主演 11.45 最後新聞報導 12.00 午夜電影「願嫁金龜婿」	2.00 英語長片 3.20 名曲贈知音 3.45 生活在明天 4.00 芝麻街 5.00 兒童影院 6.00 英語片 6.34 新聞提要 6.35 歡樂青春 7.00 新聞及天氣報導 7.30 義氣打工仔 8.30 黑金剛掃蕩罪惡城 9.30 新聞簡報 9.35「明珠九點半」「風流劍俠走天涯」TOM JONES阿爾拔芬尼主演 11.45 最後新聞報導 12.00 美國摔角精選	2.00 英語長片 3.30 名曲贈知音 3.50 原野探奇 4.00 芝麻街 5.00 小海獅卡通 5.30 兒童連續故事 5.40 回力棒 6.10 原野獵奇 6.34 新聞提要 6.35 歡樂青春 7.00 新聞天氣報導 7.30 勤務奇趣錄 8.30 鬼馬神探破奇案 9.30 新聞簡報 9.35「明珠九點半」「監獄大風暴」ATTICA佐治格烈沙特主演 11.30 最後新聞報導 11.45 迷離世界 12.15 聚光閃耀在歌廳	2.00 英語長片 3.40 午間電影 4.00 芝麻街 5.00 超人歷險記 5.25 兒童連續故事 5.40 英語片 6.10 科學展望 6.34 新聞提要 6.35 歡樂青春 7.00 新聞及天氣報導 7.30 焦點 8.00 美國流行歌曲龍虎榜 8.30 海上樂園 9.30 新聞簡報 9.35「明珠九點半」影視歌星瘋狂大會串 11.30 最後新聞報導 11.45 除夕同歡樂飄飄（上） 12.05 恭喜發財 12.07 除夕同歡樂飄飄（下） 12.35 男女子健身冠軍混合賽	9.00 瑞士狗遊荷里活 9.50 賽車英雄傳 11.20 英語長片 1.15 南非波扎那的命脈 2.05 衆星齊賀英格烈褒曼 3.00 英語片 4.30 流行音樂特輯 5.00 國際羣星競技大賽 6.35 歡樂青春 7.00 新聞及天氣報導 7.30 第六屆蒙地卡羅國際馬戲大獎 8.30 英國足球大賽 9.30 新聞簡報 9.35「明珠九點半」「天才、鬼才、蠢才」THE CHEAP DETECTIVE彼德福主演 11.30 新聞報導 11.45 東尼班納特特輯

星期五（一月卅日）	星期六（卅一日）	星期日（二月一日）	星期一（二日）	星期二（三日）	星期三（四日）	星期四（五日）
7.00 早晨新聞節目 7.45 經濟快訊 12.00 節目簡報 12.02 午間新聞 12.25 經濟快訊 12.33 粵語片「添丁發財」林家聲、陳好逑主演 2.03 六合彩 2.10 粵語片「武林十三劍」張瑛、丁瑩主演 3.00 大白鯊 4.00 下午茶 4.30 經濟快訊 4.35 三兄弟 5.00 小百寶 5.30 醒目仔時間 5.45 香蕉船 6.15 醒目仔時間 6.30 機靈小和尚 6.50 經濟快訊 6.53 新聞簡報 6.55 奉告 7.00 着發開飯睇電視 7.30 新聞簡報 7.45 着發開飯睇電視 8.00 珠海梟雄 9.00 大控訴 9.55 警訊 10.05 鏡頭驚時間 10.30 當年今日、新聞及經濟行情 11.00 新變色龍 12.00「洛城探案」	7.00 早晨新聞節目 9.00 小白鯨 9.30 陰陽電磁俠 10.00 粵語片「紅菱巧破無頭案」陳錦棠、鄭碧影主演 11.55 偷得浮生半日閒 12.00 午間新聞 12.15 粵語片「郎心如鐵」謝賢、江雪主演 2.10 太空三俠 2.30 巨靈神 3.00 家和萬事興 3.30 含苞待放 4.00 威威馬戲團 4.30 奪標 5.00 醒目仔時間 5.30 大搜索 6.00 交通總匯 6.30 大戰前後 7.00 新聞報導 7.25 港聞專題 7.30 珠璣集 8.30 天罡 9.30 英國足總盃 10.30 當年今日、新聞報導 10.45 粵語片「大雷雨」李清、白燕主演	7.00 早晨新聞節目 8.00 原野神童 8.30 撲殺神探 9.00 精靈狗 9.30 得意貓太空奇遇 10.00 小熊歷奇 10.30 太空探險 11.00 太空飆星 11.30 蠻荒搜秘 12.00 午間新聞 12.15 體育世界 1.00 粵語片「夜深沉」白燕、張瑛主演 3.00 夢幻成眞 4.00 泰山 4.50 蝙蝠俠 5.20 醒目仔時間 5.45 少年警訊 6.00 智勇雙全 6.30 天外來客顯神通 7.00 新聞及天氣報告 7.25 體育一週 7.30 法門 8.00 麗的大電影「龍虎福星」辛康納利主演 10.00 星塵下 10.30 當年今日、新聞報導 10.45 商業大陰謀 11.45 國語片「龍潭虎穴」董力、江萍主演	7.00 早晨新聞節目 7.45 經濟快訊 9.00 日本卡通長片 10.20 粵語片「情人不要忘記我」謝賢、江雪主演 12.00 午間新聞 12.25 經濟快訊 12.35 好戲連場：粵語片「兒女作冰人」周坤玲、馮寶寶主演 粵語片「春滿帝王家」紅星大會串 3.00 大白鯊 4.00 下午茶 4.30 經濟快訊 4.35 三兄弟 5.00 小百寶 5.30 醒目仔時間 5.45 快活谷 6.15 醒目仔時間 6.30 機靈小和尚 6.50 經濟快訊 6.53 新聞簡報 6.55 奉告 7.00 着發開飯睇電視 7.05 新聞報導 7.45 着發開飯睇電視 8.00 太空堡壘 8.30 麗的劇場：珠海梟雄 9.30 大控訴 10.25 當年今日、新聞及經濟行情 10.55 新變色龍 11.55 斯倫布太太再顯神通（中文字幕）	7.00 早晨新聞節目 7.45 經濟快訊 9.00 醒目火警隊 10.00 危險特技生涯 12.00 午間新聞 12.25 經濟快訊 12.33 粵語片「追魚」余玉蘭、王文娟主演 2.05 六合彩 2.10 粵語片「春滿帝皇家」(二)紅星大會串 3.00 大白鯊 4.00 下午茶（婦女節目） 4.30 經濟快訊 4.35 三兄弟 5.00 小百寶 5.30 醒目仔時間 5.45 太空保衛隊 6.15 醒目仔時間 6.30 機靈小和尚 6.50 經濟快訊 6.53 新聞簡報 6.55 奉告 7.00 着發開飯睇電視 7.30 新聞報導 7.45 着發開飯睇電視 8.00 太空堡壘卡拉狄加 8.30 珠海梟雄 9.30 大控訴 10.30 當年今日、新聞及經濟行情 10.55 新變色龍 11.55 深宵影院「天從人願」摹蘭加士打主演	7.00 早晨新聞節目 7.45 經濟快訊 9.00 大坂井情大鬧情人節 9.30 國王的新衣 10.30 黃色潛艇 12.00 節目簡報 12.02 午間新聞 12.25 經濟快訊 12.33 林家聲粵劇精選「彩樓配」 粵語片「春滿帝王家」(三)紅星大會串主演 3.00 大白鯊 4.00 下午茶 4.30 經濟快訊 4.35 三兄弟 5.00 小百寶 5.30 醒目仔時間 5.45 大力水手 6.15 醒目仔時間 6.30 機靈小和尚 6.50 經濟快訊 6.53 新聞簡報 6.55 奉告 7.00 着發開飯睇電視 7.30 新聞報導 7.45 着發開飯睇電視 8.00 太空堡壘卡拉狄加 8.30 珠海梟雄 9.30 大控訴 10.25 當年今日、新聞及經濟行情 10.55 新變色龍 11.55 荷里活、荷里活 2.00 粵語片「花為媒」新馬仔、鄧碧雲主演「刁蠻元帥莽將軍」麥炳榮、鳳凰女主演	7.00 早晨新聞節目 7.45 經濟快訊 9.00 世界馬戲大賽 10.00 日本唱片大賞 12.02 午間新聞 12.25「三看御妹劉金定」夏夢、丁賽君主演 2.25 彩雲霓裳 3.00 大白鯊 4.00 下午茶 4.30 三兄弟 5.00 小百寶 5.30 醒目仔時間 5.45 神探醒目女 6.15 醒目仔時間 6.30 機靈小和尚 6.53 新聞簡報 6.55 奉告 7.00 着發開飯睇電視 7.30 新聞報導 7.45 着發開飯睇電視 8.00 太空堡壘卡拉狄加 8.30 珠海梟雄 9.30 大控訴 10.25 當年今日、新聞及經濟行情 10.55 新變色龍 11.55 精采劇場「鐵大姐與大老千」佐治史高、高蒂韓主演 粵語片「妙手千金」上官靈鳳、張翼主演
4.00 醒目仔時間 5.35 開下學吓 6.00 新聞摘要 6.05 生活的旋律 6.30 每日精選 7.25 哈羅，嘩啦 7.55 當年今日 8.00 新聞及天氣報告 8.20 藝廊 8.30 個人領事 9.00 玩家手記 9.30 週五晚特備節目：歌舞共良宵 10.45 千鈞一髮 11.45 新聞報導 11.55 今晚午夜場「THE YOUNG PHILADELPHIANS」保羅紐曼主演（中文字幕）	9.00 糊塗雙探 10.00 超力神勇俠 10.25 來路與哈地卡通 10.50 神奇視話機 11.15 賓斯科與連英雄榜 12.05 好戲連場 3.40 天地之大 4.10 星球大戰 4.35 古美運醫生 5.00 洛城探案 6.00 新聞摘要 6.05 猛歌動舞 6.30 德國足球大賽 7.30 好拍擋 7.55 當年今日 8.00 新聞及天氣報告 8.20 警訊 8.30 杏林風雨（中文字幕） 9.30 名著劇場：無處女島（中文字幕） 11.30 新聞報導 11.40 今晚午夜場「風流天子」HENRY VIII AND HIS SIX WIVES	9.00 頑犬卡通片 9.25 大力水手 9.50 傻豹卡通片 10.00 日語劇場 11.00 週日早場「九霄英傑」羅拔高比主演 12.15 週日影院「 2.00 美國籃球大賽 3.55 荒野歷險記：阿瑪鹿的成長 5.35 體壇縱橫 6.00 新聞摘要 6.10 大自然樂園 6.35 體育世界 7.00 英語片 7.30 千面英雄 7.55 當年今日 8.00 新聞及天氣報告 8.20 香港人物誌 8.30 莎士比亞劇場：暴風雨（中文字幕） 10.40 現代怪傑（兒童不宜） 11.05 新聞報導 11.10 今晚午夜場：OVERLORD	4.00 醒目仔時間 5.35 英語片 6.00 新聞摘要 6.10 生活的旋律 6.35 每日精選 7.30 透視鏡 7.55 當年今日 8.00 新聞及天氣報告 8.30 英國足總盃 9.30 飛利浦影院「碧血藍勳」THE BLUE MAX佐治畢柏、占士美臣、烏蘇拉安德絲主演（中文字幕） 12.10 新聞報導 12.15 今晚午夜場「OUR MISS FRED」亞賓麥士主演	4.00 醒目仔時間 5.35 英語片 6.00 新聞摘要 6.10 生活的旋律 6.35 每日精選：同心合力 7.25 新聞論壇 7.55 當年今日 8.00 新聞及天氣報告 8.30 欖球大賽 9.30 麗的影院「寃鬼上身」NIGHT OF DARK SHADOWS大衛西比、姬蒂絲主演（中文字幕）（兒童不宜） 11.10 新聞報導 11.15 今晚午夜場「THE MUMMY'S HAND」彼才倫主演（兒童不宜）	4.00 醒目仔時間 5.35 快樂小廣場 6.00 新聞摘要 6.10 生活的旋律 6.35 每日精選 7.30 大搜索（中文字幕） 7.55 當年今日 8.00 新聞及天氣報告 8.30 蒙地卡羅衣香鬢影 9.30 週三名片「綽頭大王」HOW TO SUCCEED IN BUSINESS WITHOUT REALLY TRYING羅拔摩士、米雪莉主演（中文字幕） 11.40 新聞報導 11.45 亂世奇女子	9.00 糊塗雙探 9.25 英語片 10.15 歌迷天地：嫌麗威狄加 11.05 卜合生狀決樂 12.20 好戲連場 1.50 好戲連場「天上人間」芬雪、麥基主演 4.00 醒目仔時間 5.35 古靈精怪英雄傳 6.00 新聞摘要 6.01 生活的旋律 6.35 每日精選 7.30 千寶小靈星 7.55 當年今日 8.00 新聞及天氣報告 8.30 神威勇探（中文字幕） 9.30 麗的影院「法網難逃」TRAVIS LOGAN D.A.威廉路斯主演（中文字幕） 11.15 新聞報導 11.20 今晚午夜場「FOR LOVE OR MONEY」

電視節目如有更改以電視台臨時宣佈為準